PRIMER AÑO — Núm. 65. PORTE PAGADO Dirección, Redacción y Administración: AVENIDA DE MAYO 769 Buenos Aires, Martes 29 de Febrero de 1916

Director: JOSÉ LUIS CANTILO

Todas las cartas destinadas a la Redacción deben ser dirigidas al Director.

Como el diario no puede responsabilizarse por los manuscritos que se le envíen, ruega a los autores guarden copia de ellos.

Dirección Telegráfica: EPOCA, Buenos Aires

Teléfono: Unión Telefónica 5194, Avenida.

La Época

Biblioteca de la Universidad F.C.E. La Plata

PRECIOS DE SUSCRIPCION:

CAPITAL

$ m/n. Un mes 1.70 — $ m/n. Tres meses 5 — $ m/n. Seis meses 10 — $ m/n Un año 20

PROVINCIAS

Un mes 2 — Tres meses 6 — Seis meses 12 — Un año 24

EXTERIOR

$ m/n Un mes 2 — $ m/n Tres meses 6 — $ m/n Seis meses 12 — $ m/n Un año 24

Número del día 0.08 — Número atrasado (dentro de los 30 días) 0.20 — De fechas anteriores 0.50.

LA EPOCA se envía directamente por correo a toda persona que lo pida acompañando el importe correspondiente. Los pedidos de suscripciones para el interior de la República se atenderán por cualquier número de días a razón de 0.08 por ejemplar.

VEASE EN LA PÁGINA 16 LA INFORMACIÓN DE ÚLTIMA HORA

29 DE FEBRERO DE 1916

La renovación del Senado

Las situaciones provinciales empiezan a enviar al Senado sus representantes para renovar la guarnición de ese viejo baluarte de la vieja política. El primer refuerzo, que parte de Salta, delata por sus orígenes lo que podrá esperar el país de una cámara alta formada por semejantes hombres y mediante tales procedimientos. Si alguna esperanza de enmienda pudo fundarse sobre la conducta futura del Senado, la elección de Salta, paso inicial de un vasto plan oligárquico, arrebata toda ilusión sobre el particular. La renovación parlamentaria cambiará los hombres, pero dejará intacto el espíritu político de la cámara de Senadores. Continuará siendo ésta el refugio y el fuerte de ese pasado recalcitrante que se bate en retirada, incesantemente empujado por un anhelo nuevo y enérgico de dignidad cívica y de realidad democrática.

El Poder Ejecutivo y la Cámara de Diputados se renovarán en breve bajo auspicios populares, con la composición activa y efectiva de la opinión pública. La composición futura de esas ramas del gobierno será una consecuencia—puede esperarse—de pronunciamientos democráticos reales y sin supercherías.

Sólo el Senado permanecerá inmutable. Cuerpo extraño y muerto en el organismo vivo del país, ha sido escogido por el viejo régimen como bastión supremo de su defensa. Las situaciones provinciales ya han perdido las esperanzas de enviar mayorías disciplinadas a la Cámara de Diputados, huérfanas, como están, del caudal electoral necesario para legitimar sus pretensiones, contenidas en sus ganosos avances por la ley electoral nacional. Pero les queda el Senado. Sobre las bancas del Senado alijan su lastre político; desembarcan sus hombres dirigentes, reconcentran sus elementos de combate. De modo que el Senado, hurtándose a sus destinos constitucionales, tiende a convertirse en una especie de gran consejo oligárquico. Algo así como un estado mayor central encargado de dirigir las operaciones políticas provinciales.

Ya se ha visto los medios de que se valen las situaciones provincianas para arribar a su objeto. La elección de Salta, consumada entre el silencio cómplice de la denominada prensa independiente, da la pauta y enseña el patrón a que se ajustarán los procedimientos de esos oficialismos en frenético trance defensivo. Porque hay que hablar sin eufemismos ni anfibologías. La elección de Salta es un acto bochornoso e inverecundo. Un gobernador se ha forjado la legislatura que había de elegirle más tarde. ¡Y qué legislatura! Una especie de reunión de familia, conglomerado de consanguíneos y colaterales congregados para consumar una verdadera piratería política: un contrabando de senadores.

Inútilmente se ha buscado el juicio lapidario de esa prensa que cierne su imparcialidad suprema sobre la miseria deleznable de la política. El filo de esa moral tantas veces aplicada contra el radicalismo se ha mellado para el oficialismo salteño. Argos ha hecho la vista gorda, fabuloso sacrificio en Argos, desde luego, y que da la medida del influjo a que obedecen. El tripotaje anacrónico de Salta ha pasado bajo su tolerancia benigna como una travesura explicable. Ahora, si el señor Patrón Costas hubiera sido un gobernante radical, grueso tonelaje de ética habría sido removido. Bien que si el gobernador salteño fuese radical no habría ocurrido en Salta lo que ocurrió.

Pero el episodio es significativo y augura malamente para el próximo período parlamentario. El senado, una vez más, será una estratificación de la política oligárquica que hará pie en su recinto contra las aspiraciones populares. Un depósito de todos los sedimentos que deja el régimen en reflujo. De nuevo asistiremos a sus conciliábulos organizando intentonas liberticidas contra el país y se advertirá su gestión como una rémora aplicada a nuestros progresos democráticos. Mas no siempre se ha de mantener ese estado de cosas, sabiendo que el exceso provoca la reacción. Puede ser muy bien que la vergonzosa elección de Salta tenga consecuencias muy distintas de las que aguardan los autores del hecho. El país está cansado de ciertas cosas.

El doctor Alberto Quiroga

De San Luis, en viaje a esta capital, ha salido hoy el presidente del comité de la Unión Cívica Radical de aquella provincia, doctor Alberto Quiroga, que anoche fué proclamado candidato a diputado nacional.

El doctor Quiroga permanecerá aquí muy poco tiempo, pues tiene el propósito de regresar el jueves con el objeto de iniciar una jira por el sur de su provincia.

SERVICIO TELEGRÁFICO EXCLUSIVO

Impuestos a las grandes transacciones

Liquidación de stocks

PARIS, febrero 29 (1 p. m.) — La noticia anticipada por la prensa de que el gobierno está dispuesto a imponer un gravamen a las transacciones que se efectúen sobre artículos de consumo, cuando las ventas se efectúen por mayor ha determinado la liquidación de importantes stocks de avena conservados en vista del alza constante de los precios.

El tráfico ferroviario

Interrumpido en Francia

PARIS, febrero 29 (2 p. m.)—A consecuencia de la nieve y del considerable transporte de tropas efectuado en los últimos días, el tráfico ferroviario ha quedado casi totalmente interrumpido.

Formación de una gran [illegible]nciera en Londres

Su importan[illegible] alcances

LA EPOCA efectúa una investigación

Protegiendo el comercio interior y exterior

Los intereses argentinos

LONDRES, febrero 29. (2.30 p. m.) — Puedo adelantar una noticia de gran interés para el comercio mundial y en particular para la República Argentina.

En estos momentos los más poderosos y reputados financistas de la City, en combinación con el gobierno y los grandes establecimientos de crédito, echan las bases de una institución que está llamada a influir decisivamente en el comercio del mundo.

En cumplimiento de mi misión he interrogado a diversos banqueros y hombres de negocios, obteniendo informes muy importantes que me apresuro a trasmitir.

En los últimos meses se había notado el gran perjuicio producido a la marcha económica del país por la desvinculación de sus bancos y empresas, de los directores de grandes fábricas y las autoridades financieras de la City. Cada una de estas fuerzas procedía independientemente, como en épocas normales, debilitando la acción británica en el mundo, la cual debe redoblarse por dos causas fundamentales:

1.o El aislamiento de Alemania y la conquista de los mercados que aquella proveía.

2.o La acción norteamericana.

El gobierno ha procurado y obtenido la unión de estas fuerzas y la formación de una institución que será por las empresas y establecimientos a ella adheridos, la más poderosa de la tierra.

La nueva institución dispondrá de un capital ilimitado y contará con el apoyo oficial y el auxilio del Banco de Inglaterra.

Su objetivo es "defender el comercio interior y exterior".

Uno de los financistas con los cuales he tenido ocasión de hablar, me ha dicho textualmente:

"Puede usted trasmitir a LA EPOCA de Buenos Aires, que el nuevo organismo contribuirá a estrechar los intereses de toda índole que vinculan a la Gran Bretaña con Sud América y principalmente con la República Argentina".

"Realizamos un pensamiento que habían impuesto las circunstancias".

"El capital inglés debe ser hábilmente dirigido en el mundo con la liberalidad y el amplio espíritu que ha presidido siempre a nuestras grandes empresas comerciales, pero también con especial eficacia".

"Al estallar la guerra parecía imposible establecer fronteras financieras, por la estrecha vinculación que en todo el mundo tenían los capitales de todos los países".

"Pero después de año y medio, ha sido posible deslindar esas fronteras y determinar exactamente los respectivos intereses".

"El comercio alemán está aniquilado en el mundo. No es una afirmación dictada por el patriotismo; es fácil comprobarlo".

"Los dos países cuya expansión se acentúa día por día son Inglaterra y los Estados Unidos".

"La posición momentánea de los Estados Unidos es mejor que la nuestra, pero las cifras revelan como la guerra lejos de habernos quebrantado, nos ha permitido la conquista de todos los mercados".

"Necesitamos encauzar esta vigorosa corriente comercial, dirigirla ordenadamente, impedir las "filtraciones" en favor de los intereses alemanes, competir lealmente con los norteamericanos y preparar la obra de la paz, que ha de ser fecunda y definitiva".

"No debe mirarse con recelo la unión de los directores de nuestras finanzas. Ella será fructífera para todos los pueblos neutrales."

Otro de los financistas a quien entrevisté me aseguró que la nueva institución favorecerá grandemente a los intereses argentinos.

Entre los fundadores de la nueva institución figuran personalidades vinculadas a los bancos, ferrocarriles y frigoríficos argentinos.

En opinión de algunos de ellos los capitales continuarán empleándose en Buenos Aires como anteriormente.

CON DON CARLOS ALFREDO TORNQUIST

LA SITUACION ECONÓMICA Y FINANCIERA

Desenvolvimiento industrial manufacturero

EL VALOR DE LA PROPIEDAD

Ley de moneda y bancaria

Cuando la desconfianza que caracterizara a ciertos hombres de influencia en el mundo de los negocios hacía visible en el país un momento difícil de su vide económica, hubo algunos ágiles espíritus que, compenetrados de la grandeza de nuestra vitalidad, salieron a la palestra para, argumentadamente, poner de relieve lo injusto e inmotivado de esa manera de sentir. Por entonces, era en verdad vidriosa la situación. Principiaba la liquidación de la crisis y una desorientación definida, en el mundo comercial y financiero, señalaba con toques sugestivos la hora por que atravesaba la república. Tratábase, sin duda, de un instante especial que debía hacer huella en los anales del proceso de nuestro desarrollo y nuestra prosperidad.

Fué por esa época, pues, que don Carlos Alfredo Tornquist, publicó una larga exposición, tendiente a poner las cosas en su verdadero lugar, y así, por la fuerza lógica de las deducciones, probar que las perspectivas ofrecíanse ciertamente diversas a lo que creían los empedernidos pesimistas, encargados de hacerlo ver todo a través de un prisma amargamente sombrío.

Cumplidos con exceso los vaticinios en cuestión, y afirmada la reacción económica que hemos venido reflejando, por el mismo carácter de nuestras informaciones y por la importancia de la situación dentro del mundo de los negocios argentinos, resultaba oportuno requerir la opinión del señor Tornquist acerca del estado financiero y económico de la plaza en la actualidad.

Hay — nos dice — una mejoría sensible, aunque lenta, de la situación económica que da la sensación exacta de la vitalidad de las riquezas argentinas. No podría, desde luego, firmarse que ella es tan rápida como sería de desear. Pero esto proviene en particular de lo fuerte que fué la crisis y de lo profundamente perturbados que quedaron por tal causa algunos factores. Donde se nota especialmente esta mejoría es en las quiebras comerciales, que han disminuído de manera enorme, en término que escasean en el ambiente esas convocatorias que, a fuerza de la costumbre, se habían convertido en moneda de uso común.

Por otra parte, hay también una manifiesta prosperidad en el capítulo de la industria manufacturera argentina. Se ve que el país empieza a evolucionar grandemente en este particular, siguiendo las huellas de los Estados Unidos.

Mas es necesario que el gobierno estimule este esfuerzo a fin de que podamos llegar dentro del menor tiempo posible al desideratum, que es bastarnos a sí mismos.

La reacción económica que experimentamos se palpa igualmente en el aumento del valor de la propiedad de renta. Empieza a normalizarse su cotización. Y se conocen ya muchas ventas a precios satisfactorios, entre las cuales se destacan los campos de las colonias de Curumalán, pues se vendieron catorce mil hectáreas por lotes chicos a los chacareros y en iguales condiciones que en los mejores tiempos.

Al respecto de esto convendría recomendarle al gobierno una vez más, el estudio de la cuestión caminos, que junto con el del Banco Agrícola y los graneros, es lo que se destaca como más indispensable para el desarrollo de la agricultura, verdadera fuente de nuestra grandeza en el país. Lo mismo puede decirse también acerca de la ley de cabotaje, en los actuales momentos más importante que nunca, puesto que puede citarse el concreto de que una gran cantidad de vapores de propiedad argentina están matriculándose en el Uruguay, por las menores trabas que para el desenvolvimiento de su acción ofrecen a los armadores argentinos las leyes de esa nación. Y, finalmente, debería hacerse esa ley de moneda que ha de disminuir la circulación del papel a lo justamente necesario, para evitar el empapelamiento que vamos en camino de sufrir y que ha de acarrear no pocas y graves dificultades y desventajas.

Cree — hablando en otro orden de ideas el doctor Tornquist — que si el comercio norteamericano no se decide a ofrecer más consideraciones al comercio argentino, trabajando en otra forma más ecuánime de la que ahora emplea, la intensidad en el intercambio actualmente existente será transitoria. Pues, terminada la guerra, ha de dársele, entonces, preferencia al comercio europeo que buscará nuestros mercados ávidamente.

Bajo este punto de vista, estudiará, en el viaje que a Norte América realizará en breves días más, la situación de esa república, a fin de buscar la manera más eficaz de interesar su comercio y sus capitales en la República Argentina. La nueva ley de moneda y la ley bancaria, permiten hacer a los Estados Unidos lo que antes no podían hacer. De modo que ello podría dar por consecuencia que dispusieran de grandes capitales para colocar en Sud América y, como es lógico, primordialmente entre nosotros.

Luego saber encauzar esta orientación es cosa importante, si se quiere obtener todos los beneficios que puede reportar.

En su concepto el abarrotamiento de producción que empieza a hacerse palpable, no puede ser sino transitorio. Los productos argentinos muy nobles de hecho no pueden ser desalojados de los mercados europeos por ninguna clase de competencia. Así que en igualdad de circunstancias, resultan cuando menos más baratos y de más fácil y rápida conducción. Consiguientemente, pues, terminada la guerra, y aun sin terminarse, volverá a acrecentarse el arribo de navíos mercantes para transportar nuestros artículos a sus plazas de consumo. En este punto cree que no hay motivo alguno para alarmas, de suyo injustificadas y contraproducentes, sin desconocer por ello los perjuicios que para la economía nacional acarrea la falta de una marina mercante nacional, que simplifique el problema del transporte de nuestras cosechas.

Hasta aquí la manera de pensar del señor Tornquist. Y sus informaciones, como se ve, no pueden ser más interesantes y oportunas, ya que sus puntos de mira, que son los de un profundo conocedor de nuestros problemas, abarcan un radio extenso, en orden a conocer el momento económico argentino, en estos instantes de franca reacción de la vitalidad de nuestras riquezas.

LA GRAN OFENSIVA ALEMANA SOBRE VERDUN

Incidencias de la batalla

Contraataques violentos de las tropas francesas

LOS COMBATES EN LAS DOS ORILLAS DEL RIO MOSA

Confianza inquebrantable de Francia

UN EXITO ALEMAN EN LA CHAMPAÑA

Las bajas sufridas por el ejército invasor

Millares de heridos abandonados en el campo

PARIS, febrero 29. — En toda la Francia se observa en estos momentos una reacción reveladora de que la más absoluta confianza reina en todas las clases sociales, respecto del resultado definitivo de la gran batalla que se está librando en las márgenes del río Mosa contra la fortaleza de Verdun.

Al primer malestar de la opinión pública producido por la sorpresa del violento ataque de los alemanes y de su avance en forma que hacía temer por la suerte de la plaza, ha sucedido un movimiento elocuentemente revelador del admirable espíritu que anima al pueblo francés.

Han contribuído poderosamente a levantar la moral las excelentes noticias oficiales contenidas en los partes oficiales del estado mayor y las declaraciones no menos reconfortantes formuladas por el jefe del gobierno, M. Briand, a un grupo de periodistas, y reiteradas por dicho político a numerosos diputados reunidos en el palacio de Borbón

Los diarios reflejan la corriente optimista que ahora impulsa a Francia, y los críticos militares con sus pronósticos y juicios han cooperado a devolver al público la tranquilidad perdida en los primeros instantes de la formidable embestida alemana.

Existe, además, otro factor muy importante para inspirar confianza al país, y es que el general Joffre se halla sobre el campo de batalla y dirige personalmente la defensa y el movimiento contraofensivo iniciado con creciente éxito por el ejército francés.

Se aplaude también la espontaneidad del gobierno británico que desde el primer momento de la ofensiva se puso incondicionalmente a disposición de Francia, ofreciendo todas sus tropas y elementos.

Todo indica que la hora de peligro ha pasado, si bien subsiste la gravedad que implica una operación militar cuyas consecuencias sobre la guerra son de trascendencia.

PARIS, febrero 29. — Los diarios de la mañana confirman y amplían las informaciones que la prensa de ayer tarde dió a última hora.

Todos coinciden en señalar que la ofensiva alemana está quebrantada, y que el ejército invasor ha perdido su colosal movimiento inicial que le llevó a conquistar algunas posiciones inmediatas a Verdun y vecinas de las orillas del Mosa.

La acumulación de grandes masas francesas, la acción incesante y extraordinariamente eficaz de la artillería republicana y los violentos contraataques de la infantería han detenido al enemigo. Obsérvase ahora vacilación en las filas alemanas, y el alto comando teutón parece ahora preocupado solamente de no perder las ligeras ventajas obtenidas. Sábese positivamente que las pérdidas sufridas por la vanguardia alemana compuesta de cuerpos seleccionados, han sido enormes, y que la flor del ejército invasor de la zona de Verdun ha quedado tendida en el campo de batalla.

Asimismo el estado mayor francés no ignora que los alemanes tropiezan con grandes dificultades para limpiar sus líneas de heridos y para renovar su material de artillería y municiones, destrozado y mermadas por la incesante batalla de estos ocho días.

Calcúlanse en 125.000 las bajas sufridas por el enemigo desde que inició su ofensiva.

Las pérdidas francesas son también elevadas, pero no guardan proporción con las alemanas, como lo prueban las declaraciones de los prisioneros y los informes de los aviadores franceses que han visto desfilar por la retaguardia del enemigo centenares de trenes repletos de muertos y heridos.

LONDRES, febrero 29. — Son muy satisfactorios los despachos de Francia, lo mismo los de carácter oficial que los de orden privado cambiados entre los gobiernos y numerosas firmas comerciales. Todos ellos indican que las acertadas disposiciones dictadas sobre el campo de batalla por el general Joffre han hecho fracasar los planes del estado mayor alemán.

La ofensiva alemana se considera por lo menos paralizada, y estiman sumamente difícil que el enemigo pueda seguir avanzando.

Hecho el balance de las operaciones realizadas hasta ahora por los alemanes, resulta que por obtener algunos kilómetros de terreno han perdido 130.000 hombres, y no han resuelto el problema que se proponían.

Sin embargo, algunos críticos señalan que Alemania no desistirá todavía y que renovará sus ataques a Verdun; pero su vacilación y sus bajas la obligaron a detener un momento sus avances, y ese tiempo fué aprovechado por los franceses.

Actualmente hay acumulados en las líneas del Mosa 650.000 hombres mandados por el general Joffre, y es imposible que los alemanes avancen.

El célebre crítico militar inglés coronel Repington, ha hecho público su juicio sobre la ofensiva alemana, sobre el estado actual de los ejércitos en lucha y formulado algunos pronósticos.

He aquí lo más importante de las opiniones de este perito:

"Se cree que unas 25 divisiones, apoyadas por una gran cantidad de cañones de grueso calibre, están atacando a Verdun.

"Debemos considerar a Verdun sólo como una parte de la línea francesa, de la cual los fuertes son únicamente complementos. Los fuertes permanentes han perdido su importancia a causa del enorme desarrollo de los howitzers.

"Hasta ahora lo sucedido se resume en el hecho de que los alemanes aplastaron un punto de la línea francesa especialmente vulnerable, de igual manera que antes han tomado otras salientes mediante sus muchos cañones de grueso calibre.

"No podemos esperar que nuestros aliados no hayan tenido grandes pérdidas en hombres y cañones; pero el precio a que los alemanes han pagado su avance es desproporcionado, puesto que no amenaza gravemente la seguridad de la línea de los aliados. Tampoco lo amenazarían si ocuparan toda la orilla derecha del Mosa y aún Verdun, fortaleza que tomarán si desean pagar un enorme precio en vidas.

"Podemos calcular que la fuerza alemana en el oeste es de 118 divisiones. Ese ejército por lo menos consta de 1.400.000 hombres. Por consiguiente no es lógico suponer que empleen sólo 25 divisiones en una batalla decisiva.

"Es muy probable que hasta ahora el plan alemán no haya sido completamente desarrollado. Muy pronto veremos que también atacan en la Champaña o en otro sector cualquiera.

"La arremetida contra Verdun tiene por objetivo aparente — especialmente si toman las alturas del Mosa — atraer hacia el este grandes reservas francesas para inmediatamente después atacar al norte de la Champaña. Es muy posible que ese nuevo ataque lo efectúen con fuerzas superiores a las que emplean ahora en Verdun.

"Lo peor que podría suceder es que el general Joffre, bajo la presión de los políticos o de la opinión pública, se viera obligado a contraatacar antes de tiempo y, sobre todo, a contraatacar en la región del Mosa.

"Dudamos mucho que se haya enviado a Verdun un solo hombre de las grandes reservas francesas. Hay muchas razones para creer que los franceces esperan resistir la arremetida con sólo las reservas de Londres.

"Dejemos que los alemanes se agoten atacando a Verdún. Después desarrollaremos nuestros planes. Ya llegará nuestro turno y nuestro ofensiva no será menos terrible".

PARIS, febrero 29. — El estado mayor general francés dió a la publicidad los siguientes informes acerca de las operaciones:

"En Bélgica nuestras baterías bombardearon las organizaciones alemanas ante Steenstraate.

"En la Champaña, en la región de la granja de Navarin, al norte de Souain, el enemigo consiguió penetrar, mediante un ataque por sorpresa, en algunas trincheras de nuestra línea avanzada y en algunas trincheras de apoyo.

"Al norte de Verdun el bombardeo ha continuado con intensidad en todas partes del sector central y hacia nuestra derecha. Ningún nuevo ataque se llevó a cabo contra el cerro de Poivre.

"Ayer por la tarde los alemanes realizaron varias tentativas para apoderarse de la aldea de Douaumont; sus esfuerzos resultaron infructuosos contra la resistencia de nuestras tropas, a las cuales los más furiosos ataques no pudieron mover.

"La situación no ha cambiado en el fuerte de Douaumont, que está estrechamente cercado.

"La batalla ha sido menos enérgica en las mesetas al norte de la aldea de Vaux-en-Woevre. El enemigo ayer por la tarde y anoche se mostró más activo en esta región. La estación ferroviaria de Elix fué tomada y reconquistada por ataques y contraataques, y ahora se encuentra en nuestro poder.

"Todos los ataques contra el cerro 255, al sudeste de Eix, fueron ineficaces para desalojarnos.

"Más al sur un ataque alemán contra Manheulles, fué completamente quebrantado.

"Nuestra artillería respondió enérgicamente al bombardeo enemigo en todo el frente.

"En los Vosgos bombardeamos muchos campamentos enemigos en la región de Ban-de-Sapt.

"En el Argona nuestros cañones pesados y de campaña bombardearon todos los caminos que hacían posible un ataque alemán, especialmente en la región de Cheppy.

"Esta mañana, en el cerro 285, volamos una mina y ocupamos el cráter abierto por la explosión.

"En la región al norte de Verdun las dos artillerías continúan activísimas, exceptuando en el sector al oeste del Mosa, donde advertimos cierta disminución en la intensidad del bombardeo enemigo.

"Los alemanes en el curso del día intentaron varios ataques parciales, que fueron rechazados mediante el fuego de la artillería y contraataques.

"Al oeste del fuerte de Douaumont nuestras tropas combatieron cuerpo cuerpo con el enemigo y los desalojaron de un pequeño reducto donde habían logrado establecerse.

"En el Woevre fracasaron dos ataques alemanes contra Fresnes.

"En la Lorena nuestra artillería se mostró activísima en los sectores de Reillon, Domevre y Badonviller".

LONDRES, febrero 29. — El War Office facilitó a la prensa el siguiente comunicado:

"Anoche rechazamos un débil ataque al sudeste de Albert.

"Los alemanes volaron una mina al sur del canal de La Bassée, dañando ligeramente nuestras trincheras.

"Hoy hubo actividad de artillería en las cercanías de Aubers y del canal de Ipres a Comines".

NUEVA YORK, febrero 29. — De Berlín recibimos el siguiente despacho oficial que contiene un resumen de las operaciones en el frente occidental:

«Se libraron combates de artillería excesivamente violentos en varios puntos.

«En el frente al norte de Arras hubo activas operaciones de minas. Los alemanes destruyeron, mediante una explosión, unos 40 metros de una posición enemiga.

"En la Champaña, los alemanes, después de una eficaz preparación de artillería iniciaron un ataque a ambos lados del camino de Sommery a Souain y conquistaron la granja de Navarin y una posición francesa de unos 1.600 metros de largo, tomando 26 oficiales y 1.009 soldados prisioneros, nueve ametralladoras y una lanzabombas.

"En el distrito de Verdun nuevas masas concentradas por el enemigo se agotaron en infructuosas tentativas para atacar las posiciones alemanas en y cerca del fuerte de Douaumont y de Hardaumont.

"Los alemanes despejaron de enemigos la península del Mosa.

"Los alemanes avanzaron más sus líneas en dirección a Macheranville y Bras.

"En el Woevre llegamos desde el este a varios puntos al pie de las alturas de la Lorena".

GINEBRA, febrero 29. — Confírmase que el emperador Guillermo se halla nuevamente a poca distancia de Verdun y presencia la batalla.

El kaiser asistió al desfile de los trenes que salían para Alemania conduciendo miles de heridos. Muchos de éstos al ver al emperador se incorporaron y dieron vivas a Alemania y al soberano.

El emperador Guillermo se conmovió y esforzóse en dominar el sentimiento que le causaba el afecto de sus soldados.

AMSTERDAM, febrero 29. — Comunicaciones particulares de la frontera de Alemania informan que entre las bajas sufridas por el ejército imperial se cuentan cuatro generales de brigada, 9 coronel, 17 tenientes coroneles, 27 mayores, 225 capitanes y 395 tenientes.

El material de artillería de los alemanes ha sufrido mucho por el incesante fuego de los cañones franceses, y de Metz y de otros puntos salieron muchos trenes llevando piezas de repuesto y municiones.

PARIS, febrero 29. — Son muchos los episodios que relatan los diarios, que han tenido por teatro las orillas del Mosa.

Cítase como uno de los hechos más heroicos, el realizado por el capitán Balsin, que, al frente de su compañía tuvo a todo un batallón alemán en jaque, y rechazó sus repetidos ataques a la posición que defendía. Durante dos horas se sostuvo hasta que cayeron él y casi todos sus soldados; pero su sacrilcio salvó la vida a tres regimientos que se hallaban en un trance apurado.

A estar a las informaciones oficiales, se han hecho acreedores a la gratitud nacional los generales Petain, Herz y Humbert, que con sus cuerpos de ejército detuvieron el avance de los alemanes sobre los fuertes exteriores de Verdun.

LONDRES, febrero 29. — "The Evening News" publicó esta tarde un despacho de su corresponsal en París anunciando que de la primera línea francesa de Verdun no queda nada en pie.

La artillería alemana destruyó por completo las defensas y casi todos los árboles de los bosques quedan talados.

El campo ofrece un aspecto desolador, y no se encuentra un metro de terreno limpio de cadáveres.

Completa el aspecto lúgubre del campo de batalla la nieve teñida de sangre y los montones de restos informes diseminados a los cuatro puntos cardinales. Según este corresponsal, más de 25.000 heridos yacen abandonados, no habiendo sido posible socorrerlos por la acción incesante de las dos artillerías.

PARIS, febrero 29. — Los críticos militares opinan que el número de alemanes al principio de la batalla de Verdun era probablemente de quinientos mil y que ahora pasa de setecientos cuarenta mil.

La situación es decidadamente mejor. La frase empleada esta mañana por la prensa parisiense, es la siguiente: "Los franceses comienzan a reaccionar vigorosamente contra los grandes golpes asestados por los alemanes, los cuales comienzan a perder efecto y a disminuir en energía".

Se cree, sin embargo, que los alemanes renovarán sus ataques en otros nuevos puntos. El hecho de que la batalla empieza a cambiar de lugar, es una señal de que el gran estado mayor alemán desespera de hacer una presión real sobre la defensa francesa.

AMSTERDAM, febrero 29. — Sábese aquí que el estado mayor alemán se manifiesta completamente satisfecho de los resultados obtenidos por la ofensiva contra Verdun.

El estado mayor está ahora convencido de que la importante red ferroviaria que se encuentra al norte de Verdun, detrás de las líneas alemanas, no corre en absoluto ningún peligro.

Es imposible que los franceses desarrollen su ofensiva de primavera en forma que amenace seriamente la estabilidad de las líneas ocupadas por el ejército del kronprinz.

A Metz, Coblenza, Treyes y Colonia están llegando innumerables trenes cargados de heridos. Los hospitales están repletos.

La agencia Vasedías calcula que en los frentes de Verdun los alemanes han tenido 45.000 muertos. Al principio de la lucha sólo diez regimientos dejaron 8.000 muertos a lo largo de un frente de dos millas.

PARIS, febrero 29. — Se dió a la publicidad el siguiente comunicado oficial:

"El bombardeo al norte de Verdun continúa con más intensidad".

PARIS, febrero 29. — Unos obuses alemanes mataron 21 habitantes de Verdum.

PARIS, febrero 29. — Al comunicado oficial de la tarde, hay que agregar los siguiente: "En el sector del este del Mosa se renovaron varias veces durante la noche, violentos ataques locales en la región de la Aldea de Donaumont, llegándose hasta el cuerpo a cuerpo; siendo rechazados por nuestras tropas".

Viaje de ministros

Mañana a primera hora llega a Retiro el ministro de gobierno de Entre Ríos, doctor Antonio Sagarna, que viene a Buenos Aires por asuntos administrativos.

—El ministro de gobierno de Santa Fe, Dr. Bonacosa, vendrá a esta capital en el curso de la presente semana.

EL DIA POLITICO

EL COLEGIO ELECTORAL DE SANTA FE

La próxima convocatoria del colegio electoral de Santa Fe anuncia la inmediata liquidación del pleito electoral de esa provincia. Entretanto, se acentúa la expectativa provocada por la especial situación en que se encontrará ese colegio, dado que ninguna de las fórmulas posee la mayoría constitucional necesaria para ser consagrada.

Es decir, no la posee, según las versiones corrientes, aunque bien puede ser que el tiempo transcurrido desde la fecha del escrutinio haya propiciado una modificación del estado de cosas creado por el mismo.

Esperamos confiados el resultado de las decisiones del colegio electoral. Esta confianza está basada en el conocimiento que poseemos del civismo y sinceridad de los correligionarios que intervienen en el episodio. Desde un principio insistimos en este criterio, que se basa en la honrosa tradición del radicalismo santafesino. Pudo éste dividirse momentáneamente por desacuerdos locales: división, dicho sea de paso, que puso de relieve la incontrastable superioridad de la Unión Cívica Radical en Santa Fe, donde, batiéndose entre sí, nuestros correligionarios derrotaron al adversario común, relegándolo al tercer y último puesto. Fué esa una severa lección para los que contaban medrar con las desinteligencias radicales. Confiamos en que nuestros correligionarios de Santa Fe no perderán la oportunidad de administrarles otra, más concluyente aún.

✡ ✡ ✡

LA UNANIMIDAD SALTEÑA

Por unanimidad—anuncian los corresponsales—han sido elegidos senadores nacionales en Salta los señores Linares y Robustiano Patrón Costas. Este último dejó de ser gobernador de la provincia hace una semana; el primero era el allegado político más cercano al gobierno, cuando el gobierno era desempeñado por el señor Patrón Costas.

La situación reciente de ambos personajes explica la maravillosa unanimidad que ha caracterizado la elección. El señor Patrón Costas ha pasado el último año de su gobierno en plena labor de catequista, persuadiendo a su lectura de las incomparables virtudes que le adornan a él, personalmente, y de los altísimos méritos que atesora el señor Linares. El resultado no pudo ser más lucido para la dialéctica del gobernador, pues ni uno solo de los legisladores salteños ha vacilado un momento en reconocer la excluyente superioridad de los dos futuros senadores sobre el resto de los ciudadanos de Salta. Cierto que la preparación electoral del gobernador no se confiara imprudentemente a sus recursos dialécticos. Por si acaso, intervienen con paciencia y eficacia en la composición del elenco legislativo, separando elementos reacios para substituirlos por otros más dóciles hasta obtener una legislatura bien disciplinada. De uso doméstico. Y el señor Patrón Costas, lo mismo que el señor Linares, han sido conducidos a sus respectivas curules por el entusiasmo unánime de esos mansos legisladores.

Todo se ha salvado en Salta, pues: todo, menos la dignidad. Porque esa ecuanimidad sospechosa y antidemocrática es un rasgo neto de la política del viejo régimen desalojado en toda la república. El señor Patrón Costas, gobernador, prepara el amásigo que ha de cocerse más tarde en pan de senador y extiende amistosamente el trozo restante a su más cercano allegado. Todo eso es moral, porque si no lo fuera la prensa independiente—la consabida prensa independiente—algo habría dicho. Lo que no es obstáculo para que el episodio sea de una moral vergonzosa.

✡ ✡ ✡

EL UNICO CANDIDATO

Se hablaba en antesalas de diputados entre un pequeño grupo de los pocos padres de la patria que aparecen de cuando en cuando por los "pasos perdidos" de las candidaturas del problema presidencial.

Estamos en presencia, decía uno de los circunstantes, de un juego político y de una maniobra destinada a despistar la opinión para ocultar verdaderos designios.

Resulta un balance curioso las cotizaciones de candidatos para completar la fórmula: a 180 días de la elección aparece en el cartel el nombre del doctor Joaquín V. González, candidatura que lanzada desde el campo ugartista es vetada luego por ellos mismos, porque no consigue obtener el consenso general de voluntades; a 150 días es probable congregar a todos bajo el nombre del señor Villanueva, pero tampoco obtiene la unión de todos los conservadores; a 130 días es necesario buscar la solución entre las personalidades distanciadas de los partidos militantes; ahí está el hombre, el doctor Luis M. Drago, pero es resistido porque hasta a los propios cívicos no contenta la solución; a los 120 días se ha encontrado otro candidato para lanzar a la discusión: es el doctor Antonio Bermejo, retirado hace tiempo de los trajines políticos, personalidad a cuyo alrededor se deben deponer los mayores antagonismos, pero ésta como aquellas candidaturas son propaladas, discutidas y retiradas de la circulación por no se sabe qué mano oculta; a los 110 días, en vísperas de la convención del Coliseo, es necesario buscar un ciudadano genuinamente de las filas y con vinculaciones al régimen pasado; ninguno en mejores condiciones que los hermanos Carbó, no importa que se llame Alejandro o Enrique, pero es lástima que no reunan las condiciones que exige el país en la hora presente; a los 100 días llega la convención del P. D. P., se barajan los candidatos anteriores y se agregan para que la confusión sea mayor a los señores Virasoro, Rojas, Iriondo, Dávila, Güemes, Naón; la asamblea del Coliseo no supo inspirarse tampoco en el momento histórico y la agrupación en consecuencia se divide y se le extiende partida de defunción; a los 80 días se ha hallado por fin con ayuda de la linterna de Diógenes al ciudadano de la república, el doctor Luis Güemes, pero con este nombre la concentración no marcha y ella fracasa; a los 50 días se encuentra otro nombre, el doctor Adolfo Dávila, que todavía se insiste en presentarlo como el salvador de la situación, y estamos a 34 días de los comicios definitivos. De aquí a esa fecha, como no ha sido posible armonizar opiniones, hay que presentarse a ellos, pero sin fórmula, y allá veremos en el colegio electoral.

Pero habrán notado ustedes, concluye nuestro interlocutor, que como ninguno de los candidatos consigue la fusión de los elementos conservadores, habrá llegado el momento de que se piense en el único y en el verdadero: será presidente o prócer don Marcelino Ugarte. Con todos los demás habíamos entretenido al público.

✡ ✡ ✡

OPTIMISMO

Anuncian los corresponsales de Rosario que el candidato demócrata progresista, de regreso de Córdoba, "se manifiesta muy optimista". Idéntico optimismo exteriorizan sus acompañantes. La filosofía del doctor Pangloss se propaga en las filas demócratas y Cándido encontraría en ellas la confirmación de las doctrinas de su sabio maestro.

El candidato demócrata es optimista. Buena señal. Pero no tan buena si se recuerda que el optimismo es la condición esencial de un candidato. El optimismo viene a ser como una ligera venda puesta sobre los ojos; al esconder los obstáculos infunde confianza. Hay una expresión proverbial que explica ese estado de ánimo de un candidato: ojos que no ven, corazón que no siente.

Pero, además de ese optimismo íntimo y un tanto ingenuo, un político posee otro: el optimismo profesional. A nadie se le ocurre hacer confidencias pesimistas a la indiscreción de un repórter. No lo ignora el candidato demócrata que cuando regresara de Córdoba, a raíz de la elección anterior, también hizo relatos altamente optimistas en la prensa amiga. Lo que no fué obstáculo para que aquéllo terminase como terminó.

De modo que no hay que insistir mucho sobre el optimismo en política. Es la hoja de parra del desaliento.

✡ ✡ ✡

UNA FIGURA NACIONAL

Los preparativos electorales que realizan los partidos oficiales de San Luis están dando tema a los más sabrosos comentarios, aparte de que también están dando lugar a un recargo bastante grave, para las finanzas de algún ministerio.

Personas caracterizadas refieren que el diputado Pastor llevó vez pasada una tanda de nombramientos de empleados para langosta e blanco, y fué tan numerosa la invasión de este acridio del presupuesto, que él mismo alarmado de "crear" tanta manga de langosta para su provincia, resolvió nombrar algunos empleados como "inspectores de bizcachas", entre ellos un su acompañante de apellido Aguilar, ex comisario de policía y hombre conocido en el sur de San Luis.

Cuentan los mismos puntanos que vez pasada el diputado Pastor, que sabe hacer política y prometer mejoras innumerables, tomó un automóvil y con cuatro peones se dirigió a los departamentos del norte, donde dijo que sus acompañantes eran ingenieros encargados de realizar los estudios pertinentes para un trazado ferroviario que intentó en ese momento. Claro, la versión corrió de pueblo en pueblo y el diputado Pastor dirigióse a otro punto de la provincia, convencido de que los amigos del gobierno son unos ingenuos.

Existía en la estación Fraga una perforadora arruinada por el herrumbre, cuando acertó a pasar por allí el señor Pastor, quien se interesó por el cuidado de la máquina, diciendo: "para algo ha de servir aún".

Efectivamente, no se equivocaba; pocos días después aseguró a los vecinos de Buena Esperanza que les haría construir un pozo semisurgente y que enviaría la perforadora en seguida. La perforadora llegó y se la ha instalado en la estancia de Mr. Green a 3 o 4 leguas de Buena Esperanza. Sus maquinarias no servirán para el uso a que están destinadas, pero sí servirán para engañar incautos y dar votos al señor Pastor.

Otra promesa del candidato a la reelección es la que ha hecho a los estancieros y colonos del sur de la provincia. Como en esa región existen muchos automóviles, les ha prometido caminos que en nada tendrán que envidiar a los mejores macadamizados. Y para coronar toda esta obra de propaganda el diputado Pastor reparte personalmente unos grandes carteles donde está su retrato con una leyenda que dice: "Miguel B. Pastor, hombre público nacional; ya ha dejado de ser local."

✡ ✡ ✡

JUGANDO A LOS PARTIDOS

Decididamente, la agrupación demócrata progresista reune todas las condiciones exteriores de los partidos auténticos; tiene dirigentes, diarios, programas, candidatos y oradores. Sólo le faltan votantes. Es decir, realiza la fantasía culinaria del "Civet" de liebre sin liebre.

Para que nada le falte, la agrupación demócrata-progresista también tiene disidencias; hasta podría decirse que la disidencia es su estado normal. Otros partidos, en efecto, parten de la unidad para llegar a la fracción; los demócratas siempre fueron fracción; son la moneda fraccionaria de la política argentina. Pero llevan esta tendencia a la reducción hasta límites insospechados y extremos. Algo así como a moler la harina.

Se sabe que la reciente proclamación de electores demócratas se realizó en condiciones precarias. Sólo quince convencionales votaron por la lista del comité, decidiéndose el resto por otras disidencias; hasta podría decirse que es una reunión de opiniones en discordia; porque otros partidos van de la concordia inicial al desacuerdo y los demócratas, con originalidad notoria, han empezado en disidencia combinaciones de nombres; de modo que la lista proclamada resultó, en cierto modo, un producto cismático. Un vástago furtivo que los directores recibieron con mal escondido descontento. Pero ni esa lista ha respondido a los anhelos de los pueblos que acompañan al partido demócrata; y hoy se anuncia una reunión de ex electores disconformes, resueltos a proclamar candidatos que se avengan con sus simpatías. Es decir, una nueva disidencia donde ya parece no caber ninguna. Una disidencia en átomo, en molécula. Y una pendencia sobre la propiedad de los castillos en el aire; de las posesiones del marqués de Carabas...

Convengamos en que los demócratas están haciendo víctima al país de una ingeniosa "fumisterie". Juegan a los partidos con una seriedad que parece real.

PAN COOPERATIVO

LEVADURA SOCIALISTA

En cuanto se habla de las cooperativas socialistas, su prensa retorna al vocabulario de los términos gruesos. Es que la argumentación de las cifras es de hierro y no pudiendo refutar cosas tan simples se desatan en denuestos.

El pan común se vende en esta capital de 15 a 20 centavos kilo, en el Rosario de 14 a 20 centavos kilo; la Cooperativa Socialista con fábrica propia, costeada por los socios, lo vende de 25 a 30 centavos y no gana más de un centavo por kilo.

¿Qué ventaja obtienen los socios con haber invertido sus ahorros en acciones de la sociedad, si deben pagar más caro el pan y no ganan nada con su capital colocado?

¿El mero gusto de decir tenemos una cooperativa socialista? Eso no basta.

Para nosotros la cuestión es más interesante. Los socialistas nos prometen que el día que gobiernen, nos administrarán como a sus cooperativas, y como éstas no dan resultado y son más caras que las industrias burguesas, nos resistimos al cambio. Es por eso que estudiamos estas organizaciones que sirven de ejemplo palpable de lo que sería el régimen socialista en acción.

Por otra parte, los socialistas sacan a uno que ha sido gerente de la Cooperativa del Rosario y lo presentan al pueblo de esta capital como candidato a diputado; forzoso es, pues, que sepamos si haremos una adquisición con su criterio para guiarnos o si sus errores comprobados inducirán al electorado de la metrópoli a elegir otro representante.

No irritarse, pues, y escuchar con paciencia la historia completa de esa cooperativa que comenzaremos en breve, para que todos puedan juzgar las ventajas o los inconvenientes de las cooperativas socialistas y los métodos de sus promotores, para que el pueblo sepa a qué atenerse.

Los que las presentan como modelos públicos y piden para ellas el aporte del ahorro popular, no deben considerar como una ofensa su discusión tranquila, serena y justa. Hemos de excusar los errores corrientes, pero hemos de acusar sin atenuación las faltas que se hubieren cometido.

ÚLTIMAS NOTAS DE LA GUERRA

Desde un acorazado inglés — La lucha contra los aeroplanos enemigos

Exportación de carnes

La sociedad anónima La Blanca acaba de despachar tres cargamentos más de carnes congeladas.

Uno, de 1672 cuartos vacunos enfriados, en el vapor Amazón, que se hizo a la mar el 25 del corriente con destino a Liverpool. — de 1708 reses de carnero, a bordo del Deseado que partió ayer de nuestro puerto con igual rumbo. El último de 1595 reses de carnero en el Highland Loch que hoy ha zarpado de nuestro puerto para Londres.

Este mismo vapor llevará, por cuenta de Las Palmas Produce C.o Ltd.: 1623 carneros y 5031 cuartos vacunos de los cuales 2514 delanteros y 2517 traseros.

The Smithfield and Argentine Meat C.o envía también un cargamento con el Highland Brigade, que ha salido hoy de Campana para Liverpool: consta de 138 corderos y 166 cuartos vacunos, mitad delanteros y mitad traseros.

Ferrocarriles del Estado

Producto de sus líneas

En la semana terminada el 26 del corriente, las líneas de trocha angosta Norte y Argentino del Norte han producido 293.467.00 pesos es decir, 100.864 pesos más que en la misma semana del año pasado.

Durante este año el resultado de la explotación de estas líneas alcanza a la suma de $ 2.162.109, superior en 373.335 pesos a la recolectada en igual período del año 1915.

Suceso desagradable en San Luis

La partida del 16 de infantería

EXTRAÑA ACTITUD DEL GOBIERNO

Como consecuencia de los sucesos ocurridos esta mañana en San Luis, en momentos en que se hacía una manifestación popular de despedida al 16 de infantería, hecho del que informamos en otra sección, el doctor Alberto Quiroga, presidente del comité radical de aquella provincia, ha enviado al ministro del interior el siguiente telegrama:

SAN LUIS, febrero 29. — Con motivo de la partida de esta ciudad del regimiento 16 de infantería, y mientras se realizaba en su honor una manifestación pública, las autoridades locales, con el vicegobernador, doctor Rodríguez Saa, el diputado Arancibia Rodríguez, y un cúmulo de empleados a la cabeza, han promovido una contramanifestación y el mayor escándalo imaginable, en el cual han gritado mueras y abajos al ejército nacional, depositario y custodia permanente de las glorias históricas y presentes de nuestra patria.

Traduciendo la profunda indignación producida en el pueblo de San Luis, en nombre del comité radical que presido hago a V. E. la más enérgica protesta contra los hechos producidos que ponen de manifiesto que en esta provincia se pretende humillar hasta las instituciones que han merecido la adhesión unánime y justiciera de toda la república; y ante estos hechos demostrativos de una absoluta falta de garantías pedimos a V. E. preste su atención a la situación política anormal que agobia a esta provincia. Saluda a V. E. — Alberto Quiroga, presidente; Alejandro García Quiroga, secretario.

SAN LUIS, febrero 29. — Aún siguen los comentarios sobre los hechos de esta mañana en la estación.

Los mendocinistas también se dirigen al ministro del Interior protestando.

Son muy desfavorables para el oficialismo las opiniones del comercio y de los hombres serios.

Candidatos a diputados

PROCLAMACIONES RADICALES

La Unión Cívica Radical prosigue realizando las convenciones provinciales convocadas para elegir los candidatos a diputados nacionales, y electores de presidente y vice de la república, que debe votar el partido en los comicios del 2 de abril.

Antes del 15 de marzo habrá terminado esta tarea en todas las provincias y la de la capital federal existe el propósito de llevarla a cabo inmediatamente de reunirse la convención nacional que proclamará la fórmula presidencial.

Hasta la fecha han proclamado sus candidatos a diputados las siguientes provincias:

Córdoba: Dr. Elpidio González, doctor Jesús Vaca Narvaja, doctor Carlos J. Rodríguez, José M. Salazar, Dr. Ireneo de Anquín, ingeniero Wenceslao Carranza.

Corrientes: Doctor Antonio Mora y Araujo, coronel Juan P. Acosta, debiendo procederse a la designación de un tercero por el fallecimiento del doctor Alvaro J. Márquez.

Santiago del Estero: Doctores Santiago Corvalán y Octavio Cordero.

Entre Ríos: Sr. Juan V. Atencio.

San Luis: Doctores Alberto Quiroga, Dilenes Taboada.

Mendoza: Dr. José N. Lencinas.

La Rioja: Francisco Balgorri, Dr. José Luna.

Tucumán: Martín S. Berho, Dr. Pedro Cornet.

Para presenciar las asambleas de San Juan y Catamarca, que llegan al término de su organización, emprenderán viaje a fines de la semana los diputados Aguirre y Perfecto Lemana; ya: las provincias de Buenos Aires, Salta y Jujuy tienen igualmente fijadas las fechas para la proclamación antes del 10 de marzo.

Fomento arrocero

Con motivo del fomento del cultivo del arroz que en estos últimos tiempos ha propiciado el ministerio de Agricultura, por medio de la división de Fomento Agrícola, esta oficina ha logrado interesar a numerosos industriales y agricultores, para que instalen molinos arroceros económicos y de último modelo, para descascarar y pulir este cereal.

La instalación de estos molinos se hace necesaria principalmente en aquellas localidades donde la extensión sembrada con arroz es muy extensa, como asimismo, por la falta de industria molinera que pueda transformar el producto cosechado.

Los tipos de molinos, son sumamente simples, y sirven para elaborar 1500 y 3000 kilos diarios, bastando un solo peón, para trabajar y embolsar las cantidades indicadas, pues la elaboración es automática.

El ministerio de Agricultura, pone a disposición de los interesados, empleados técnicos, para accesorarlos en el manejo de la maquinaria, y enseñarles prácticamente la elaboración del arroz.

Hasta ahora han hecho esta clase de instalaciones, don Anacleto Aparicio, Del Castelli, Miguel Zubruzcki, Andrés Oudin, José López y Bernardo Zamboni, de Misiones; Luis Rossi, Chaco: José Luis Aráos y Radl Castro Vila, Tucumán; y compañía Argentine Leach Limited, de Jujuy.

LA COMISION ADMINISTRADORA DEL COLON

Conforme a lo que anunciamos en días atrás, la comisión administradora del teatro Colón se reunirá esta tarde, a las 6, en el despacho del intendente. En esta reunión el señor Dupuy Rosa coempresario de ese teatro, dará cuenta de las gestiones realizadas por él en Europa para realizar la próxima temporada del Colón

LA GUERRA EUROPEA

SITUACION POLITICA

LA GUERRA DE SUBMARINOS — LA CONTROVERSIA GERMANO-AMERICANA — NOTIFICACION DE ALEMANIA DE NUEVA CAMPAÑA NAVAL — COMPROMISO DE Mr. WILSON — ACTITUD DE RUMANIA — ALEMANIA Y PORTUGAL.

La controversia entre Estados Unidos y Alemania originada por la guerra de submarinos que parecía languidecer ha vuelto repentinamente a animarse y a presentar un aspecto lleno de interés.

Esto se debe a la nota que el gobierno alemán acaba de entregar por intermedio de su embajador en Wáshington, conde de Bernstorff, a la cancillería de la Unión.

Aun no se ha dado a la publicidad el texto íntegro de la respuesta de Alemania a las insinuaciones de Estados Unidos respecto a la necesidad de modificar la guerra naval con sumergibles; pero no se ignora que el fondo de la contestación es categórica.

Manifiesta el gabinete de Berlín que le es absolutamente imposible alterar las instrucciones impartidas a los jefes de los submarinos, relativa a la persecución y ataque de los buques mercantes armados.

Alemania rehuye además el debate sobre el carácter dedensivo del armamento de los buques comerciales invocado por algunas de las naciones en guerra con el imperio germano, y no admite por consiguiente entren en el detalle de si tal o cual calibre de las piezas que llevan los barcos puede determinar o no el calificativo de defensivo.

Después de estas explicaciones la nota reproduce de la cancillería alemana los motivos en que apoyó su notificación al gobierno de la Unión, exponiendo que los aliados emplean sus buques mercantes con propósitos ofensivos.

Cita para corroborar esta aserción veinte y cinco casos de ataques a los submarinos, y finalmente declara que al expirar el día 29 se iniciará la nueva campaña de sumergibles en las condiciones comunicadas con toda anticipación.

La actitud firme y decidida de Alemania ha desconcertado un poco a los elementos oficiales de Wáshington, pues se esperaba que el gobierno imperial recapacitaría y accedería a las insinuaciones del presidente Wilson.

La cuestión queda ahora planteada en forma bastante grave, pues Mr. Wilson comprometió opiniones en su carta al senador Stone, y difícilmente podrá seguir ahora una conducta opuesta a las declaraciones tan terminantes expuestas en el precitado documento.

La nota de Alemania parecería justificar el rumor que circuló ayer acerca del probable retiro del embajador del gobierno imperial en Wáshington, pues existe sin duda alguna el peligro inminente de una ruptura de relaciones, a la que podría seguir una acción más enérgica aun de Estados Unidos.

Falta saber cómo aceptará la actitud Alemania el congreso de la Unión, en cuyo seno se agita una fuerte oposición que parte de un núcleo de los demócratas encabezados por Mr. Bryan.

La cuestión de la guerra con submarinos ha entrado, al parecer, en un período más crítico, *y no* se alcanza a ver como Estados Unidos *saldrá* bien parado del paso después de las declaraciones tan terminantes del presidente Wilson.

En Alemania, a pesar de la conducta enérgica adoptada ante Estados Unidos, no se cree que esta potencia llegará a extremos lamentables, estimándose que finalmente el presidente Wilson se dará cuenta exacta de las condiciones en que tiene que hacer la guerra naval el imperio alemán para luchar contra el bloqueo de Inglaterra que compromete las vidas de millones de seres no combatientes, y se considera como improbable esa ruptura de relaciones y menos una declaración de guerra por parte de Norte América.

Durante estos últimos días han vuelto a circular rumores acerca de la intervención de Rumania.

Esta versión se repite periódicamente, y a fuerza de echarla a volar resulta ya poco interesante.

Conviene, sin embargo, dejar constancia de todo cuanto ocurre en la península balcánica, porque esas regiones es un país destinado a dar sorpresas.

Dicen los telegramas al respecto que, a pesar de los esfuerzos de las potencias aliadas para empujar al gobierno rumano a pronunciarse en su favor, el gabinete de Bucarest persiste en su actitud de expectativa, acechando el momento oportuno de decidirse por el bando que ofrezca mayores ventajas.

Las opiniones de los hombres políticos de Rumania difieren mucho. Unas son francamente aliadas; otras se inclinan a los imperios centrales; algunas son rusófilas; varias recomiendan la neutralidad y, por último, no faltarán personajes como el prestigioso político Marghiloman que es enemigo declarado de Rusia.

Mientras tanto el jefe del gobierno señor Brotiano sigue una política de circunstancias y maneja admirablemente el balancín, entreteniendo a Alemania y a los aliados, y en una palabra, ganando tiempo y poniéndose a la capa.

En resumen: la actitud de Rumania dependerá de cualquier gran triunfo militar que obtenga uno de los dos grupos de las potencias.

Alemania se ha enterado por fin de la requisa de vapores de su bandera ordenada por el gobierno de Portugal y acaba de enviar una nota a la cancillería lusitana protestando contra ese acto que juzga violatorio del tratado comercial existente entre ambos países.

El gabinete de Berlín expresa la esperanza de que el gobierno portugués anulará su disposición y respetará la convención en vigor que se opone a una medida de ese orden.

Este asunto dará lugar a un activo cambio de notas y las negociaciones de ambas partes; pero es difícil que Portugal se vuelva atrás, pues acaba de completar la requisa con la toma de posesión de otros buques que se hallaban internados en la isla Madeira, y además se afirma que el gobierno de Lisboa procedió por insinuación de Inglaterra, y esta circunstancia es bastante para suponer que lo hecho, hecho está y que Portugal no declarará la anulación de esa medida, alegando razones de toda clase para justificarle y haciendo toda clase de promesas de indemnización a las casas armadoras de los buques embargados.

La acción naval

La nueva campaña de submarinos

Zonas minadas

LONDRES, febrero 29. — La declaración de Alemania a Estados Unidos de que hoy a media noche vence el plazo señalado para iniciar la nueva campaña de submarinos, ha provocado cierta inquietud.

El almirantazgo ya ha impartido nuevas instrucciones a los capitanes de los buques mercantes.

Sábese que es escasísimo el número de personas que se determinan a viajar, pues se teme que los submarinos no avisen y hundan a cualquier buques, aunque vaya cargado de personas sin defensa y de países neutrales. Las compañías de seguros han elevados las primas, y se teme una nueva alza de los fletes. Viene a empeorar esta situación algunas noticias que llegan del extranjero denunciando la presencia de buques alemanes colocaminas.

Todo esto hace prever que la navegación va a sufrir nuevamente graves contingencias y a correr mayores peligros que nunca.

Aún no se ha puesto en claro si los hundimientos de buques en aguas de Dowen se debe a minas o a submarinos. La mayoría se inclina a creer que ellos obedecieron a la desviación de algunas minas flotantes lanzadas al azar por los alemanes.

NUEVA YORK, febrero 29. — Anuncian de Copenhague que el "Aftonbladt" da cuenta de que una importante flotilla alemana se halla ocupada en la colocación de minas al sur de Falskerbo, mar adentro de las aguas territoriales suecas.

Agrega la información que viente buques de guerra alemanes están formando patrullas para proteger a dicha flotilla.

En el frente oriental

ATAQUES AUSTRO-ALEMANES RECHAZADOS

EL GENERAL KUROPATKIN

LONDRES, febrero 29. — Comunican de Petrogrado que la lucha de artillería se ha hecho intensísima, especialmente al sudeste de Friedrichstadt y en direccin a Illuxt.

Al oeste de Friedrichstadt los alemanes efectuaron un ataque en grandes masas que fueron completamente quebrantadas por el fuego de las ametralladoras moscovitas.

En el Strypa central, en la Galitzia, se ha notado un ligero recrudecimiento en las operaciones. Los austriacos han sido reforzados y han iniciado una serie de audaces movimientos exploradores.

Ayer, al oeste de Tarnopol, los austriacos llevaron a cabo un violento ataque contra las posiciones rusas. Después de una enérgica preparación de artillería, el enemigo avanzó en formación cerrada logrando llegar hasta las trincheras moscovitas; pero el avance fué contenido mediante el fuego de la artillería de campaña. Los rusos, abandonando sus posiciones, contraatacaron y obligaron a huir a la columna austriaca, que dejó en el terreno numerosos muertos.

LONDRES, febrero 29. — "The Daily Mail" ha recibido un despacho de Petrogrado anunciando que el nombramiento del general Kuropatkin para el mando del ejército del Norte es consecuencia de la enfermedad del general Pleve, que reemplazó al general Russky.

FRENTES SECUNDARIOS

Las operaciones en el Cáucaso

Combates a orillas del Tigris

PARTIDA DE ENVER BAJA

Otras informaciones

PETROGRADO, febrero 29. — Anuncian de Tiflis que los turcos están evacuando precipitadamente sus posiciones al este de Trebizonda, debido a que los rusos han reanudado su avance.

El tiempo en el Cáucaso empieza a mejorar. Las grandes nevadas han cesado.

LONDRES, febrero 29. — Se ha publicado el siguiente comunicado oficial:

"En el frente de la Mesopotamia, el día 22 las tropas del general Aylmer bombardearon un campamento situado a la izquierda del Tigris y sorprendieron a los turcos, infligiéndoles pérdidas muy elevadas.

"Una pequeña columna británica avanzó desde Nasriych y los turcos, que se concentraban a cuatro millas al norte, huyeron, no sin que nuestras tropas les causaran grandes bajas. Los británicos no tuvieron pérdida alguna.

"El día 23, el ejército del general Aylmer continuó sus operaciones con el objeto de apoderarse de la posición que el enemigo ocupaba en la orilla derecha, desde la cual podrían concentrar sus fuegos contra la posición turca de Hannah.

"El 25, dos aviadores británicos que habían salido de Basrah aterrizaron cerca del campamento del general Aylmer.

"El río Tigris crece en tal forma que se espera una nueva inundación.

"Se nos informa que ha surgido un nuevo conflicto entre las tropas otomanas y los habitantes de Nejef.

"El día 26 bombardeamos los campamentos de Hannah".

PARIS, febrero 29. — Informan de Harbin (Manchuria), que una división rusa se dirige hacia Dalny, en donde se embarcará en vapores japoneses con destino a la Mesopotamia.

ROMA, febrero 29. — De Bucarest comunican que la situación en Turquía es desesperada. Las noticias que llegan a Constantinopla de la Mesopotamia y del Cáucaso son todas desfavorables a los turcos.

Las deserciones que se producen en el ejército son incontables.

En vista de la situación Enver Bajá ha partido para el Asia Menor. Se dice que va a asumir la dirección del ejército que lucha en la Mesopotamia.

LONDRES, febrero 29. — Las noticias recibidas sobre la lucha en Persia, indican que la toma de Kermanshah por las tropas rusas constituye el final de una serie de operaciones, cuyo principal resultado es el restablecimiento completo de los intereses de la cuádruple alianza en aquel país. Dichos intereses habían sido gravemente comprometidos opr las intrigas y la propaganda de Alemania desde el principio de la guerra.

La ansiedad que verdaderamente existía antes de dispersión de los enemigos y de los persas descontentos o rebeldes, ha desaparecido totalmente después de las brillantes operaciones realizadas por las tropas rusas.

Puede predecirse que en Persia la situación será estable y tranquila en el porvenir, a causa de la cooperación del gobierno persa para con los aliados.

EN LOS BALCANES

LOS AUSTRO-HUNGAROS EN DURAZZO

REGOCIJO EN VIENA — EL BOTIN DE GUERRA TOMADO EN DURAZZO — LAS DEFENSAS DE VALONA — CONDICIONES DE LOS ALIADOS EN SALONICA — PROPUESTAS ATRIBUIDAS A VENIZELOS — LA POLITICA DE RUMANIA.

NUEVA YORK, febrero 29. — Informaciones telegráficas expedidas de Viena, vía Berlín, dan cuenta de que la caída de Durazzo en manos del ejército austrohúngaro produjo delirante entusiasmo. Varias manifestaciones populares recorrían las calles dando vivas al emperador Francisco José y al ejército.

NUEVA YORK, febrero 29. — Nuevos despachos de la capital del imperio austriaco informan que el sábado, antes de ser tomada la ciudad, fueron hundidos en el puerto varios buques italianos; pero los austrohúngaros encontraron muchos otros en estado excelente.

Con la ocupación de Durazzo se considera terminada la conquista de toda la Albania septentrional.

NUEVA YQRK, febrero 29. — De Berlín retransmiten el segundo parte oficial aparecido en Viena:

"En Durazzo nuestras tropas se han apoderado de 23 cañones, entre los cuales hay seis de defensa de costas. Además, cayeron en su poder 10.000 fusiles y una gran cantidad de granadas.

"Los italianos huyeron precipitadamente y en desorden".

ROMA, febrero 29. — El gobierno dió al público la siguiente explicación oficial acerca de la evacuación de Durazzo:

"A pesar de la tempestad que se había desencadenado en la costa de Durazzo, nuestra flota redujo a silencio a la artillería austriaca, que trataba de impedir el embarco de las tropas italianas.

"De Durazzo llevamos a nuestra base de Valona el material de guerra bueno. El material inservible fué destruído".

ATENAS, febrero 29. — Un despacho de Salónica dice lo siguiente:

"Al cuartel general ha llegado la información de que los búlgaros están evacuando Monastir, siendo reemplazados por tropas alemanas, a las órdenes del general von Koevess.

"Se asegura que los búlgaros están evacuando también Gievheli, adonde han empezado a llegar piezas de artillería alemanas".

ROMA, febrero 29. — A pesar de que los partes oficiales sobre la llegada de las tropas italianas retiradas de Durazzo son bastante escuetos, por diversas fuentes sábese que el espíritu de los soldados se mantiene muy alto y que todos desean una ocasión de hacer sentir su peso sobre los austriacos.

La retirada de Durazzo no sorprendió a las tropas, pues ellas sabían que su presencia allí sólo tenía por objeto proteger la retirada de las fuerzas de Essad Bajá y de los restos de los ejércitos de Montenegro y de Serbia allí refugiados.

Ese objeto se cumplió plenamente.

En lo que afecta a Valona témese por cierto que los italianos no la evacuarán, y a estos fines se trabaja día y noche en las defensas de la plaza.

La ciudad está protegida por un gran campo atrincherado con fortines cada 500 metros, y perfectamente artillada.

Además se han levantado tres líneas de alambrados de púas, cavado fosas y construído las carpas y otra infinidad de fortificaciones de campaña.

Los buques de guerra italianos siguen fondeados en Valona, dispuestos a operar enérgicamente en las futuras operaciones.

Reina la mayor confianza en la defensa de Valona, y se duda de que los búlgaros y austriacos se atrevan a atacarla.

ATENAS, febrero 29. — El diario "Patria" publica la siguiente información acerca de las condiciones en que se hallan los aliados en Salónica. Se cree que estos informes fueron facilitados por un alto jefe griego que estuvo en dicha plaza.

Las fortificaciones se extienden en una longitud de 60 kilómetros. Se cuenta con 1500 cañones y un cantidad de municiones enorme.

ATENAS, febrero 29. — Reina cierta agitación política con motivo de la actitud asumida por el ex jefe del gabinete señor Venizelos.

Este político había declarado que no volvería a la vida activa, y ahora se presenta candidato a la diputación por la isla de Mityiene.

Créese que el propósito de Venizelos es promover en la cámara un movimiento favorable a la causa de los aliados.

ATENAS, febrero 29. — El gobierno de Grecia se halla en contacto con el gobierno británico a los fines de que se permita a Grecia importar muchas mercancías que le son indispensables para la manutención de sus habitantes.

El gabinete helénico manifiesta que la miseria reinante en varias regiones es imputable a los aliados, y que es de justicia permitir todo aquello que Grecia necesita.

Esperan que Inglaterra accederá a las justas exigencias del pueblo griego.

LONDRES, febrero 29. — La prensa señala que Rumania no está dispuesta por ahora a salir de su política de neutralidad, a pesar de los ofrecimientos de los aliados.

GINEBRA, febrero 29. — Anuncian que la toma de Durazzo por los austriacos ha causado profunda depresión en Italia, donde había tomado cuerpo la creencia de que el fin de la guerra la influencia italiana se ejercería por lo menos en todo el norte de Albania.

Esa creencia ha desaparecido.

SITUACION MILITAR

LA OFENSIVA ALEMANA EN FRANCIA. — LA BATALLA DE VERDUN. — INFORMACIONES CONTRADICTORIAS SOBRE EL FUERTE DE DOUAUMONT. — EXITO GERMANICO EN LA CHAMPAÑA. — OPERACIONES EN LA MESOPOTAMIA. — EN EL OESTE DE EGIPTO. — LOS RUSOS CONTINUAN PERSIGUIENDO A LOS TURCOS EN EL CAUCASO. — EN LOS FRENTES ORIENTAL Y AUSTRO-ITALIANO.

La ofensiva alemana en Francia prosigue intensamente. El ejército del Kronprinz continúa con redoblada energía en la región al norte de la fortaleza de Verdun. Los franceses han acumulado tan grandes refuerzos en ese sector que ha sido necesario el precipitado envío de tropas británicas para reemplazar a los soldados republicanos sacados de puntos de la línea distantes del principal campo de batalla.

Uno de los casos más curiosos de la lucha es lo relativo a la toma del fuerte de Douaumont por los alemanes. Los ofensores declaran que se encuentran firmemente establecidos en el mencionado fuerte y los comunicados del ministerio de guerra francés no desmienten la noticia, aunque tampoco la confirman abiertamente. En cambio las informaciones privadas y hasta manifestaciones atribuidas a M. Briand, jefe del gobierno de Francia, hacen saber que los franceses han reconquistado la hoy célebre posición. Frente a esta contradicción, el buen sentido manda creer los boletines oficiales y dar a las noticias privadas de París el valor de declaraciones necesarias para tranquilizar el ánimo público en Francia, bastante ansioso en presencia de la formidable arremetida de los alemanes.

El ataque alemán se ha ido extendiendo en los últimos días y ya hoy no solo se lleva a cabo al norte, sino también al este de la fortaleza. Los franceses han rechazado ataques en las mesetas al norte de Vaux y en el cerro 2555, al sudeste de Eix. La estación ferroviaria de Eix cambió de dueños varias veces, quedando finalmente en manos de los republicanos. Un ataque germánico contra Manheulles fué completamente quebrantado y en Fresnes fracasaron dos asaltos alemanes.

Pero no toda la acción alemana ha dado tan pobres resultados. Las tropas del Kaiser resistieron todas las tentativas realizadas con nuevas masas francesas para reconquistar el fuerte de Douaumont y las posiciones fortificadas en Hardhoumont. Además, los alemanes avanzaron sus líneas en dirección a Vacherouville y Bras, puntos situados al norte de Verdun.

En vista del éxito relativamente insignificante que obtenían en los asaltos a las defensas exteriores de la tantas veces mencionada fortaleza, los alemanes resolvieron atacar en otros sectores del frente. En efecto: emprendieron una ofensiva en la Champaña, a ambos lados del camino de Sommepy a Soauin, y conquistaron la granja de Navarin y una posición francesa de kilómetro y medio de largo, tomando 26 oficiales y 1.009 soldados prisioneros, nueve ametralladoras y un lanzabombas. Es muy posible que los germanos hayan aprovechado para dar este pequeño golpe, cuyas consecuencias no se pueden prever por el momento, el hecho de haber los franceses disminuído la densidad de sus líneas a fin de enviar refuerzos a Verdun.

Las operaciones en la Mesopotamia comienzan a animarse. El éxito ruso en Erzerum ha alentado a los ingleses y el general Aylmer, aprovechando la circunstancia de haber mejorado el tiempo, ha emprendido un movimiento de avance hacia el norte y a lo largo del Tigris. Sus primeros esfuerzos han dado buenos resultados. Una columna británica puso en fuga a los turcos que se hallaban concentrados a cuatro millas al norte de Nassrych.

También en el oeste de Egipto han obtenido éxito los ingleses. El general Peyton, en un combate librado al sudeste de Berani, derrotó a una fuerza que mandaba Nury Bey, hermano d'Enver Bajá. En la refriega murió Nury Bey y fué hecho prisionero su segundo, Gafaal Bey. Los ingleses se apoderaron de una ametralladora. Este pequeño triunfo despeja de enemigos por algún tiempo la región ocidental de Egipto.

En el Cáucaso los rusos, según declaran oficialmente, continúan persiguiendo a los turcos. Lo curioso es que no dan cuenta de nuevas ocupaciones ni de nuevos combates. Parece que el teatro de la lucha fuera una zona desierta, desprovista hasta de aldeas, pues sólo así se explica que, durante una persecución tan activa y enérgica, no hayan ocupado ni un miserable pueblo. En nuestra opinión hay que dar poco crédito a las informaciones rusas y creer sencillamente que el avance moscovita es en extremo lento debido al pésimo tiempo reinante en la región del Cáucaso.

En los frentes oriental y austro-italiano no ha acontecido nada.

FRENTE AUSTRO-ITALIANO

Acciones en los valles de Reinz y Seebach

DUELO DE ARTILLERIA EN EL ISONZO. — COMBATES EN EL SECTOR DE PLAVA. — LOS ATAQUES AL MONTE SAN MIGUEL. — LA DEFENSA DE GORIZIA. — ITALIA Y ALEMANIA. — EL POETA D'ANNUNZIO. — OTRAS INFORMACIONES.

ROMA, febrero 29. — Apareció el siguiente comunicado relativo a las últimas operaciones realizadas en los diversos puntos:

"Nuestra artillería ha bombardeado con éxito las carreteras y los valles del alto Reinz y de Seebach, donde había mucho movimiento de tropas.

"En el Isonzo los duelos de artillería han sido de gran intensidad, en la región de la cuenca de Plezzo.

"En el distrito de Plava, en el monte Kuk, una de nuestras baterías destruyó las trincheras de los enemigos.

"Nuestros destacamentos de las montañas han desplegado mucha actividad, especialmente en la región del monte Merghe, que se extiende por la meseta del Carso, donde hemos tomado algunos prisioneros.

"En el frente del Isonzo, hubo un duelo de artillería en las inmediaciones de Lucinico.

"En una pequeña acción nuestros soldados tomaron 15 prisioneros."

ROMA, febrero 29. — La censura ha permitido la siguiente publicación que se refiere al avance del ejército italiano sobre el monte de San Miguel, considerado como la llave de Gorizia:

"En algunas partes del Isonzo, los austriacos poseen aún numerosas trincheras que los peninsulares atacan con frecuencia, no obstante la temperatura y las frecuentes nevadas.

"Siendo para los austriacos de capital importancia conservar las posiciones en el San Michele, se han dedicado en estos últimos tiempos a extremar su defensa, ajustadas a las más estrictas reglas militares.

"Numerosos prisioneros rusos han sido empleados en la construcción de nuevas trincheras, ante la cuales se han extendido vallas de alambre, atravesadas por corriente eléctrica.

"Fueron traídas al frente austriaco máquinas perforadoras que ensanchan las grutas y abren nuevas galerías, donde se guarecen las fuerzas enemigas, con toda seguridad y comodidad.

"Todos estos preparativos bélicos no impresionan al comando italiano, que insiste en sus ataques periódicos, con óptimos resultados.

"En estos días los italianos lograron ocupar unas cuantas trincheras austriacas en el San Michele, y la acción, apenas esbozada en los partes oficiales de Cadorna, fué brillantísima.

"Después de un combate cuerpo a cuerpo, en el cual los italianos sembraron el terror en las filas enemigas con sus fuertes ataques a la bayoneta, los austriacos, que se habían defendido valientemente, resistiendo al ímpetu de los alpinos y territoriales italianos, abandonaron las posiciones, en la que estos últimos hicieron un buen botín de guerra.

"El supremo comando italiano está convencidísimo de que pronto todas las demás trincheras austriacas situadas en las vertientes del San Michele, caerán en manos de las tropas peninsulares.

"Actualmente los italianos se han consolidado en el amplio parque que se extiende frente al villorrio de Sotirco, en la comuna de Boschini.

"Si, como se cree, lograran los italianos avanzar en dicha zona, los austriacos deberán resignarse y abandonar el San Michele, alrededor del cual se han vertido hasta ahora torrentes de sangre.

"Las acciones de guerra se desarrollan ahora más encarnizadas que nunca en las vertientes del monte San Michele entre Peteano y Eoschini.

"Los ataques se multiplican a medida que las tropas italianas logran adelantar su línea.

"Toman parte en estas acciones los alpinos, con los aduaneros y contingentes de tropas de infantería veterana."

ROMA, febrero 29. — La actitud de varios elementos políticos ha creado una situación delicada al gabinete Salandra, al cual se le viene reprochando los procedimientos diplomáticos seguidos en Albania, país con el cual no se está en guerra, a pesar de hallarse en esa situación con sus aliados, como sucede con Austria y Turquía.

Las demostraciones y las grandes asambleas organizadas por los comitè intervencionistas han ejercido, según parece, influencia en el gobierno en el sentido de declarar la guerra.

Los diarios aseguran que en el consejo de ministros celebrado el sábado decidióse que solamente en caso de presión hiciera el gobierno declaraciones sobre los asuntos que agitan actualmente la opinión pública.

ROMA, febrero 29. — Circula el rumor de que el gobierno italiano en uno de sus primeros consejos de ministros pondrá sobre el tapete la cuestión de si conviene o no declarar la guerra a Alemania.

Este asunto se trató varias veces secretamente, pero según se asegura el barón Sonnino se negó a tomar resoluciones de carácter definitivo y señaló la conveniencia de esperar el curso de algunos acontecimientos.

ROMA, febrero 29. — Sigue mejor el poeta D'Annunzio, esperándose que le será salvada la vista de un ojo.

El célebre vate está siendo objeto de muchas manifestaciones de simpatía y de todas partes del reino le llegan saludos de la admiración de sus connacionales.

De Francia y de Inglaterra también ha recibido muchos telegramas y cartas.

ROMA, febrero 29. — Confírmase que el ministerio de guerra está adquiriendo en Estados Unidos 15.000 caballos destinados a la artillería y caballería.

Estos elementos se consideran indispensables para las futuras operaciones en la primavera y la fuerte ofensiva que emprenderá el ejército.

ROMA, febrero 29. — "Il Messaggero" anuncia que Essad Pachá partió para Francia, donde permanecerá una temporada.

Añade "Il Messaggero" que el célebre caudillo albanés regresará a Albania cuando sea necesaria su presencia en aquel territorio.

EL PROBLEMA DEL COMBUSTIBLE

Explotación de Comodoro Rivadavia

LOS CARGOS DE "LA EPOCA"

Llegamos al término de una campaña que la opinión pública ha seguido con interés y simpatía, como lo prueban las adhesiones recibidas y los documentos que espontáneamente se nos han enviado para robustecerla, muchos de los cuales reservamos para no prolongar este lamentable y ya largo proceso.

—Queríamos demostrar y lo hemos hecho que aquella explotación es un desquicio.

Vamos a concretar los cargos formulados, para poner punto final a nuestra prédica, sin que ello importe dejar de mano una cuestión de tal vital importancia para el país.

Queda probado:

1.o Que el ministerio de agricultura no presta a la explotación de Comodoro Rivadavia la atención debida.

2.o Que el ministerio de agricultura no ha previsto la grave situación actual.

3.o Que el ministerio de agricultura ha procedido con ligereza comprometiendo al país en contratos que no puede cumplir.

4.o Que el ministerio de agricultura ha perjudicado a la industria nacional, determinando modificaciones costosas e inútiles en sus maquinarias e instalaciones.

5.o Que la comisión administradora de Comodoro Rivadavia está mal compuesta.

6.o Que no es posible que los señores que forman parte de dicha comisión presten a una obra tan trascendental un concurso eficiente, desempeñando numerosos y absorbentes cargos públicos.

7.o Que la dirección técnica de Comodoro Rivadavia es ineficaz.

8.o Que falta en ella competencia y unidad.

9.o Que la administración local es irregular y arbitraria.

10.o Que no hay datos exactos para estudiar el desenvolvimiento económico de la explotación.

11.o Que el expedienteo es un grave mal, sin que tal sistema impida ni el despilfarro, ni el desorden.

12.o Que no hay plan ni para la explotación, ni para la dirección, ni para la administración.

13.o Que es aquella una explotación nominalmente argentina; que está virtualmente en manos de extranjeros.

14.o Que el progreso y los resultados de la explotación son muy relativos.

15.o Que se trata de una gran riqueza que no ha respondido hasta ahora a los considerables esfuerzos pecuniarios realizados por el país.

16.o Que su dirección local no ha resuelto, no ya los problemas financieros, ni siquiera los de la habitación y vida obrera, que continúan tan primitivos como en la primera hora.

17.o Que en Comodoro Rivadavia reinan la injusticia y la omnipotencia de unos cuantos insignificantes.

18.o Que el gobierno no pudo en ningún caso dar por 24 lo que valía 60. (Art. 16 ley 9643, art. 32 ley de contabilidad, art. 86 inc. 13 de la Constitución).

19.o Que el personal empleado en la explotación es excesivo.

20.o Que Comodoro Rivadavia debía tener y no tiene un presupuesto.

21.o Que en Comodoro Rivadavia no hay reservas de petróleo.

22.o Que no se ha sabido nunca "al día" el costo de cada tonelada de combustible.

23.o Que se han perdido sumas cuantiosas por ignorancia.

24.o Que se han efectuado grandes gastos sin discernimiento.

25.o Que ni se ha producido, ni produce, combustible en relación al capital invertido.

26.o Que no se han podido satisfacer jamás los compromisos contraídos por el gobierno.

27.o Que sería necesario efectuar un estudio profundo para conocer la gravedad de la invasión de las aguas en los yacimientos.

28.o Que no se han estudiado convenientemente los medios de transporte, empleándose, sin embargo, sumas cuantiosas e inútiles.

29.o Que una investigación prolija y rápida se impone para evitar mayores males.

La canalización del Riachuelo

UNA OBRA URGENTE

El comité de agitación, pro mejoras edilicias de Nueva Pompeya y San Antonio, ha repartido profusamente una circular entre los vecinos de aquella zona, para determinar un movimiento en favor de la construcción de las obras de rectificación y canalización del cauce del Riachuelo, reconocidas como imprescindiblemente necesarias.

Dice la circular que aludimos:

"Faltan pocos días para cumplir el quinto aniversario de la inundación que invadió nuestros hogares en la triste y memorable noche del 24 de abril del año 1911.

"Recordando este acontecimiento, el "Comité de Agitación pro mejoras edilicias de Nueva Pompeya y San Antonio" (ajeno a todo movimiento político), vuelve una vez más a dirigirse a vosotros para recordaros de que esta parte del municipio siempre será anegada mientras no se rectifique y canalice el Riachuelo.

"Esta obra, tantas veces reclamada, y que ha sido proyectada, aprobada y estudiada, continúa en un continuo y eterno estudio, con gran peligro de los habitantes de ambas márgenes de ese río que, como bien lo demostró "La Prensa", se ha convertido en un recipiente de aguas putrefactas que en él permanecen estancadas y que puede traer una gran epidemia.

"Es por ello que este comité incita a este vecindario a continuar la lucha en pro de la rectificación y canalización del riachuelo, única manera de ponerse a salvo de las inundaciones y de una probable epidemia.

"Dos años tranquilos, sin inundaciones, no equivalen a que éstas no vendrán más.

"¡¡Pompeyanos!! sea vuestra palabra de orden: quiero y lucho por la rectificación y canalización del riachuelo, para resguardarme de inundaciones y pestes"

La reclamación que encierra la circular es justísima y digna de ser mirada con simpatía. El riachuelo, sin canalizar, es una perpetua amenaza y no ya sólo por sus temibles desbordes, sino porque, infectadas las aguas, como lo han demostrado recientes análisis, significa un peligro de funestas epidemias engendradas en su seno.

Abogamos por que, de una vez, se realicen las obras reclamadas desde tanto tiempo, para que el numeroso y laborioso vecindario que habita las orillas de aquel río, que debiera ser un adorno de la metrópoli, en cambio de un infecto pantano, puedan vivir tranquilos, a salvo de probables epidemias y más probables inundaciones.

Sería lamentable que por desidia del gobierno, que en este asunto ha demostrado un interés limitadísimo, tuviéramos que presenciar el día menos pensado, cuadros de dolor como los que ocurrieron hace cinco años.

MAS ORO

El vapor "Darro" que entró esta mañana a las 10 a la dársena norte con 38 pasajeros de cámara, correspondencia y carga general, trae 30.000 libras esterlinas para el Banco Francés y el Banco Italiano.

La multiplicación de los conservadores

Un peligro para los gallineros

SAN PEDRO, febrero 29. — El comité conservador ha constituido unos organismos directores de jugadas de tabas con sus consecuentes desapariciones de gallinas vecinas, a cuyos organismos han dado en llamar "subcomités". La mayoría de los miembros de éstos, ni han sido consultados. En Santa Lucía tomáronse fotografías de la concurrencia a un remate feria, publicándola en algunas revistas con la leyenda de "subcomité conservador". En Río Tala constituyeron otra "cosa" por el estilo, pero no habiendo allí remate feria ese día, a fin de hacer número en la placa fotográfica, concurrió en masa el personal de la municipalidad, juzgado y policía.

Ayer constituyóse otro... "subcomité" en Puerto Obligado (donde hasta los adobes son radicales), y hoy entrevisté a un circunstante, entablándose el siguiente diálogo:

—¿Había muchos ante la carne con cuero?

—Muchísimos. Estaban el diputado Eduardo González Bonorino, el intendente L. F. de Las Heras, el valuador, el juez, el comisario, el subcomisario, el secretario del juzgado, el secretario de la municipalidad, el secretario de la intendencia, el señor Marigliano con tres camineros, y, en fin, la mar... ¡Ah! y estaba el diputado Bonorino. Y también el intendente. Me olvidaba: estaba también el hermano de éste, o sea el valuador. Una cantidad de gente, en fin. Entre ellos, también—¡ya me olvidaba!—el cuñado de los dos últimos, secretario del concejo...

—¿Y quién más?

—¡Oh! muchos: el diputado Bonorino, Marigliano, los camineros, el comisario, el sub, el del destacamento, el meritorio Muñoz, el inspector Muñoz y otro hermano de éstos.

—¿Y quién más?

—¡Ah! sí: ya me olvidaba; el valuador, el diputado Bono...

—Sí, sí; ya sabemos. Pero usted dice siempre los mismos...

—¿Sabe que tiene razón?... Pero la culpa la tienen ellos: ¡como que siempre os he visto que votan cada uno cuatro o cinco veces!... Y fíjese: ellos le dicen a Ugarte: cien en Santa Lucía, cien en Río Tala, cien en Puerto Obligado, total trescientos; pero como en cada uno de esos cien, ochenta son ellos mismos, resulta que de los trescientos conservadores hay que descontar esos doscientos cuarenta, con lo que quedan veinte concurrentes a cada uno de los tres parajes... Usted lo verá el 2 de abril.

Movimiento de puertos

ENTRADA Y SALIDA DE VAPORES

Procedente de Londres con escalas en Coruña y Montevideo, esta mañana a las nueve y media atracó en la dársena norte el paquete británico Hinghlan Maddie.

Dicho buque trae cuatro pasajeros de primera y cincuenta de tercera clase, carga general y correspondencia de Inglaterra y España, habiendo tardado 23 días en la navegación.

Para Londres con escala en Montevideo solamente, esta noche saldrá del puerto de La Plata el paquete Highland Loch llevando correspondencia, pasajeros y una partida de cuatro mil toneladas de carnes frigoríficas.

La lista de pasajeros de cámara es la siguiente:

Sr. Collingwood y señora, Mitchell, R. J. Candy, J. W. Royal, W. R. Hutctuson, W. H. R. Hood, señorita P. Emerson, señor Jaa y señora, Emerson, señor Edgardo Hardcastle y señora, H. G. Horne, señor M. J. Brock y señora, Eric Maque, Chas A. Stanley Heuton, E. A. Calcraft, K. J. Brisley, señora H. Pickles, W. G. Adair, Miss G. M. Hoarwd, señorita Ana Gallaghes, Roberto Frazer, Harold Archer, etc.

Asuntos de Mendoza

El doctor Puebla ha dirigido a los señores Lencinas y Aguirre la siguiente comunicación:

Señor doctor José N. Lencinas y coronel Diógenes Aguirre. — Estimados correligionarios y amigos.

Desinteligencias puramente de forma, mantenían en actitud expectante a muchos correligionarios políticos de la Unión Cívica Radical.

Todos uniformemente, sostenían su programa principista, y permanecían bajo los amplios pliegues de su patriótica bandera.

Con estos antecedentes, y en presencia de la próxima elección presidencial, de trascendental importancia para el porvenir de la Nación, y para la aplicación de verdad de las liberales instituciones que nos amparan, se imponía la necesidad de unificar e intensificar las fuerzas del partido Radical en una sola acción conjunta.

Este elevado propósito se ha obtenido con el concurso patriótico de ustedes. Y con la cooperación decidida y elevada de todos los radicales de verdad, y de muchos ciudadanos distinguidos que no militando en las filas participan de sus ideales principistas y políticos.

Ese acto político y de acendrado patriotismo de todos los que a él concurrieron asegurará el triunfo en la próxima contienda cívica a que está ya convocado el pueblo de la nación.

Como correligionario y particular amigo de ustedes, me place felicitarlos por tan trascendental solución; como igualmente a todos los buenos radicales que cooperaron generosamente.

Tiene el agrado de saludar a ustedes, S. S. S. —G. Puebla.

ÚLTIMAS NOTAS DE LA GUERRA

Soldados franceses trabajando en las trincheras, provistos de máscaras

CONGRESO ISRAELITA

LA SESION DE HOY

Organización en la Argentina

Discursos y proyectos

LA CLAUSURA - BANQUETE DE DESPEDIDA

Ayer, con la aprobación de la plataforma en que habrá de inspirase y orientarse la acción judía en el porvenir inmediato, quedó terminada la "primera parte" — podríamos decir — del congreso; en efecto, son dos las cuestiones fundamentales y casi diríamos únicas, que lo han motivado, dándole por sí solas el realce y la trascendencia de un gran acontecimiento, en estos instantes en que todo nos parece pequeño y futil al lado de la catástrofe europea; eso dos puntos eran: la aludida plataforma y la organización federativa de la colectividad israelita en la República Argentina.

Evacuado aquel, es, pues, este segundo el que ha ocupado preferentemente, absorbiéndola casi por entero, la sesión de hoy, la cual fué abierta a las 9.45 de la mañana, por el señor Liebeschütz, quien anunció que el debate sería dirigido por el señor Gesang.

En seguida el delegado Bronstein indica que, antes de pasar a los asuntos del día, convendría atender el despacho de la comisión de finanzas, el cual quedó pendiente ayer.

El señor Gesang toma la palabra para dar explicaciones sobre determinadas medidas de orden objetadas por algunos delegados. Al propio tiempo dice que anoche se reunió en ese mismo salón el comité de damas, comprobándose que la colecta a beneficio de las víctimas judías de la guerra había dado un éxito insuperable. (Se nos informa que ha alcanzado a una cantidad entre 13 y 15.000 pesos).

Anuncia también que el informe de la comisión de finanzas queda para la tarde.

El secretario señor Wach da lectura a los nuevos telegramas de saludo que han llegado. Es otra serie larga y procedente de las más distintas regiones del interior.

Después de algunos incidentes sin importancia, resueltos enérgicamente y a satisfacción unánime, por el señor Gesang, se aborda el tema fundamental de la jornada.

De acuerdo con una disposición expresa de la orden del día, el asunto es planteado a la asamblea por el señor N. Coriovich, delegado por Moisésville y vicepresidente tercero, en una larga disertación. Empieza el Sr. Coriovich por evocar la vida del judío en las provincias y el concepto público que lo rodea, para en seguida reseñar la vida y funcionamiento de las organizaciones sociales que ya existen, con finalidades mutualistas o culturales, y recién, apoyándose en las observaciones anteriores, afronta la cuestión de la organización general de los israelitas residentes en la Argentina. Respecto a ella expresa ideas generales, tendientes a la homogeneidad de las partes y del todo; pero no concreta un proyecto especial.

Al terminar es aplaudido.

Luego se pronuncia el doctor Aranovich. Lamentamos no poder reproducir su discurso, dicho en castellano: es hermoso en la forma y moduloso en el fondo. Sin embargo, a pesar de nuestro deseo, la propia síntesis tendrá que ser breve. El doctor Aranovich quiere suscitar en sus compañeros de labor la reflexión sobre los puntos delicados de la organización. Existen ya en la Argentina, dice, muchas sociedades, de distintas tendencias. Para que se unan preciso es un móvil común y poderoso.

¿Cuál sería ese móvil? Formar acá un partido político, a la manera del partido polaco en Alemania, sería un contrasentido, pues tales partidos nacionalistas siempre están formados por nacionalidades oprimidas, mientras la República Argentina nos brinda ilimitada igualdad de derechos y prerrogativas civiles. (Grandes aplausos). Tampoco se trata del ideal sionista, agrega, pues hay una federación especial. Lo que puede movernos es tomar personería propia, general, que nos caracterice dentro de la vida argentina, defendiéndonos de los enemigos salidos de nuestro propio seno, que invocan nuestro nombre ante unos u otros partidos políticos y comercian nuestros supuestos votos. En cuanto a nuestra actividad política, ella es un deber para nosotros, que hemos de retribuir a la hospitalidad, participando de lleno en la vida argentina; pero esto sólo puede ser un acto individual, no colectivo. (Aplausos prolongados saludar las últimas palabras del doctor Aranovich).

En seguida habla el señor Robin y luego se hacen varias mociones de orden para limitar y regular el debate.

Un delegado pide se cierre la discusión previa y se pase a considerar los proyectos existentes ya en la secretaría, sobre formas de organización. El señor Gesang adhiere a esta moción. Se produce un tumulto y él lo domina con aprobación general ordenando a la secretaría iniciar la lectura de los proyectos.

Los varios que se leen difieren muy poco unos de otros: todos se basan en un principio federativo. Sólo que algunos tienen trascendencia netamente regional y otros mundial, refiriéndose al contacto con las organizaciones de los demás países.

Sin embargo, ninguno de ellos es un proyecto verdadero y propio: son esbozos, que podrán servir de base, nada más.

Después de un incidente entre la presidencia y el doctor Kissensohr — quien querría defender un proyecto suyo — toma la palabra el delegado Vital, quien objeta la imposibilidad de unir el esfuerzo del capitalista y del obrero, y presenta el ejemplo de Norte América, donde ha habido que formar dos organismos, según las afinidades de posición. Su discurso es escuchado con mucho interés: toca un punto importante y lo hace con acierto al par que con moderación.

Al concluir él, se pasa a cuarto intermedio hasta la tarde.

La clausura—

A las 2.30 reanudóse la sesión, siguiéndose la lectura y discusión de los proyectos.

A la hora de cerrar esta crónica no ha terminado aun el debate sobre la organización.

En seguida, el delegado señor J. Reich leerá el informe del comité de Socorro a las víctimas israelitas de la guerra, y se procederá a su dilucidación y aprobación.

Fuera de éste, ya no queda ningún número concreto en la orden del día. Se discutirán las mociones sueltas que hayan presentado ayer o presenten hoy los delegados. Entre ellas hay varias de homenaje a la República Argentina en el centenario de julio, la que parece contar con mayores simpatías la de regalar una placa conmemorativa con una inscripción.

Otra, cuyo éxito también está asegurado, es un proyecto de resolución por el cual se otorga a cada uno de los diarios que han hecho crónica del congreso, un diploma como testimonio de gratitud por las atenciones dispensadas a la colectividad en esta ocasión. El proyecto está firmado por el señor Bronstein, y cuenta ya con la adhesión de un fuerte núcleo.

A continuación de estas sanciones, que, seguramente, serán rápidas, por la hora avanzada y por la buena voluntad y la liberalidad que predominan en el ambiente hacia estas iniciativas individuales, se realizará la clausura oficial del congreso; en cuyo acto hablarán: el presidente señor Liebeschutz; en castellano, el vice segundo señor Gesang, en Idisch, y posiblemente algún delegado.

Banquete de despedida—

Antes que los delegados vuelvan a desparramarse por el territorio de la república de todas cuyas regiones aún las más lejanas, han venido — se reunirán esta noche en un banquete íntimo, al cual, como un cordial acto de simpatía, han sido invitados los periodistas que han asistido a los debates del congreso.

El banquete, que promete ser un acto de fraternidad y de augurio por la próxima acción solitaria del pueblo israelita, al par que una manifestación de adhesión a nuestro país, se realizará a las 9 en el salón de la Unione e Benevolenza.

Un saludo a la Argentina—

Anoche, por resolución unánime, se envió el siguiente telegrama:

"A S. E. el señor Presidente de la República Argentina, doctor don Victorino de la Plaza.

Reunidos en congreso los representantes de la colectividad israelita radicada en esta república, han resuelto por unanimidad presentar su homenaje a las autoridades nacionales en la persona de V. E., expresándole al mismo tiempo la viva satisfacción que nos ha causado el que las aspiraciones determinantes del primer congreso israelita en la República Argentina, hayan tenido tan excelente acogida en el pueblo argentino, reflejada en la prensa y en el ambiente nacional". (Siguen firmas).

Escuela Argentina de Música
Bmé Mitre 974, esquina Carlos Pellegrini
Director: JULIAN AGUIRRE
CLASES ELEMENTALES Y SUPERIORES
INICIACION DE LOS CURSOS EL 10. DE MARZO
La matrícula continúa abierta en la secretaría de 9 a 11 a.m. y de 3 a 5 p. m.
362 T. C. Mayo

Comisión de caminos

DIVERSAS RESOLUCIONES

En la última reunión celebrada por la comisión de caminos de la ley Mitre, bajo la presidencia del señor Escalante Posse, se dispuso elevar a la aprobación del P. E. los proyectos y presupuestos preparados por la misma para las reparaciones de los caminos de acceso a la estación Lima desde San Antonio de Areco y Baradero; Wheelwright hacia el nordeste, Teodolina y Colón; Junín al Azul, pasando por las Nutrias y calles de inmediato acceso a estación Capivara.

Aprobó igualmente la licitación de las obras de construcción de un puente sobre el río Conlara en el camino de acceso a la estación Tilquicho, los que fueron adjudicados a don Fortunato Fulgenzi.

En la solicitud interpuesta por vecinos de Rosas, resolvió llevar a cabo los trabajos de mejoramiento que requiere el camino de ese punto hacia Pilar, obra para la cual aquéllos contribuyen con la cantidad de 1.000 pesos; finalmente dispuso se practiquen los estudios necesarios de las reparaciones que demandan los caminos de acceso a la estación Los Hermanos, desde Lamadrid, Laprida y Paraná.

Oficialización de guinches para la descarga de ma

En virtud de la nota elevada por la dirección general del puerto de Buenos Aires, manifestando la conveniencia de oficializar el servicio de guinches para la descarga de arena, pedregullos y materiales de construcción en general, el P. E. por decreto declara cerrados a partir del día 31 de Agosto próximo, todas las concesiones otorgadas para la instalación de los mismos en las cabeceras de los diques, dársenas y riberas del Riachuelo.

Por el mismo decreto se dispone que la dirección general del puerto, proponga al Ministerio de Hacienda a la mayor brevedad la mejor forma de adquisición de los elementos indispensables para la realización del servicio de descarga de aquellos materiales.

COSAS DE PARIS

Mlle. LEA DESAPARECE CON DIEZ MIL FRANCOS

Desenlace imprevisto

La señorita Lea era una joven modelo bellísima, dicen los últimos diarios parisienses.

El mejor "modèle montmartrois" según los parciales cronistas: alta, esbelta, rubia, pintoresca, elegante, joven, de líneas extraordinarias, un conjunto admirable y atractivos no comunes: he ahí, en síntesis, lo que era la modelo famosa y cortejada.

Ocurre que la señorita Lea, en una mañana de los últimos días de enero, visita a un antiguo amigo de su familia, médico ya entrado en años, serio y reputado.

La señorita Lea lo desbalija. Por lo menos así cuentan las crónicas, y se alza con nada menos que con diez mil francos, contantes y sonantes.

Emoción en Montmartre. Comentarios de la prensa; protestas de los pintores amigos de Mlle. Lea; gestiones activísimas de la policía.

Mlle. Lea no aparece. Finalmente la autoridad conoce su paradero y la prende en Inglaterra, donde se halla con su madre.

—¡Yo ladrona! ¡Qué infamia!

Y la señorita Lea jura vengarse y llora desesperadamente, todo a un mismo tiempo y con gran alboroto.

Las pesquisas continúan y la policía sobre un dato comprometedor y concluyente: señorita Lea ha depositado cinco mil francos en una institución de crédito.

—¡He ahí a una patriota! exclaman los pintores de Montmartre. ¡Deposita en estos tiempos! ¡Tiene fe en la patria! ¡Viva la señorita Lea!

La autoridad no cree en el patriotismo de la modelo. La autoridad es escéptica.

El médico tampoco: ha nombrado a Maître Anquetin para que lo defienda y la causa va a sustanciarse ante los tribunales.

¿Y los otros 5.000? ¡Misterio, misterio, misterio!

La señorita Lea nombra su defensor a Doctor de la Haille.

El día de la audiencia las gentes invaden la sala, severa y solemne.

Anquetin ataca; Ducos defiende.

Ducos está conmovido y el auditorio también:

«Señores jueces, dice. Si fuera cierto, si la señorita Lea hubiere cometido el robo, comparad, comparad entre la conducta del avaro que atesoraba su oro y la de ella, que apenas obtenida la suma, córre al Banco de Francia y la deposita, auxiliando a la patria, (Emoción)".

Anquetin no se conmueve. Quiere saber a costa que la señorita Lea explique de qué provenían los 5.000 francos.

La señorita Lea pasa por un momento difícil.

Su abogado también.

La señorita Lea suspira.

El abogado parece distraído.

Anquetin insiste.

El juez interroga: Señorita Lea, ¿cuál es la procedencia de los cinco mil francos depositados?

—Un amigo me los había dado.

—¿Cuándo?

—Hace algún tiempo.

—¿Podría saberse el nombre y el domicilio del amigo?

La señorita Lea calla; el juez repite la pregunta.

—Está muy lejos y es muy difícil verlo.

—¿Dónde está? quién era?

—¡Era boche y se halla en el extranjero!

su patria! Podéis enviar a prisión!

Murmullos; risas; estupefacción general.

Triste epílogo: condena de la señorita Lea a tres meses y un día de prisión.

La policía busca todavía a los cinco mil desaparecidos.

UNION CIVICA RADICAL

REUNIÓN DEL COMITÉ NACIONAL DE LA U. C. R.

Numerosos actos anunciados para hoy

LA CONCENTRACION DEL DIA 2

INFORMACIONES GENERALES DE LA CAPITAL Y PROVINCIAS

COMITE NACIONAL DE LA U. C. RADICAL

Como ya hemos anunciado en otras oportunidades, esta tarde se celebra la reunión del Comité Nacional de la Unión Cívica Radical, reunión que tendrá lugar en su sede social, Rivadavia 1581.

A juzgar por las impresiones que hemos podido recoger, la concurrencia de delegados será numerosa. Muchos de ellos llegaron ayer a esta capital y los otros lo han hecho esta mañana.

Como se sabe, uno de los asuntos que debe tratar la primera autoridad partidaria, es la fijación de la fecha para celebrar la convención que elija los candidatos del partido a la presidencia y vice de la república.

Se tratarán asimismo de otros asuntos de interés general y relacionados con la próxima gran contienda electoral.

A la hora en que cerramos esta edición hay gran concurrencia en el local del Comité Central.

✡ ✡ ✡

EL DOCTOR PELAGIO B. LUNA

Con motivo de su viaje a ésta, durante el día de ayer, este distinguido caballero y prestigioso correligionario ha recibido gran número de visitas de sus amigos políticos y particulares.

El señor Pelagio B. Luna asistirá hoy a la reunión del Comité Nacional del partido.

✡ ✡ ✡

CONFERENCIAS ANUNCIADAS

Para hoy—

Del "Subcomité de la Juventud", de la circunscripción 13.a, en Alsina y Cevalios, a las 8.30 p. m.

—En Rodríguez Peña y Lavalle, a las 9.20 p. m., organizada por el comité de la circunscripción 14.a Hablarán los doctores Manuel Mitchel, Carlos Becú, Juan Obarrio y el señor Nicolás Coronado.

—Organizado por la sección 18.a (Las Heras), a las 9 p. m., en la esquina de las calles Canning y Triunvirato. Hablarán sobre diferentes temas los doctores Carlos F. Melo y Carlos A. Becú, y señores Pedro F. Sanguinetti (hijo) y Guillermo Súllivan.

Terminada la conferencia, se hará manifestación por las calles Canning, Velazco y Añoz, hasta el número 345 de ésta, en cuyo local se inaugurará el funcionamiento de la subcomisión del circuito 178.

—El subcomité de la 4.a circunscripción, "Leandro N. Alem", ha organizado una conferencia para esta noche, a las 8.30 El acto tendrá lugar en su domicilio social, Montes de Oca 1643, haciendo uso de la palabra los señores José Luis Cantilo y José Tamburini.

—Del subcomité radical "Capitán Miguel González", a las 8 y 30 p. m., en la esquina de Santiago del Estero y Progreso. Hablarán los doctores Andrés Ferreyra y Eduardo Tomaszewsky y el señor Atilio Larco. Terminada la conferencia, se irá en manifestación hasta el local del subcomité, Sáenz Peña 1953, donde despedirá a los manifestantes el coronel Pereyra Rozas.

—Del comité de la sección 12.a, en su propio local, Tacuarí 1089, a las 9 p. m.

—En Monroe y O'Higgins, organizada por el subcomité "Bajo de Belgrano", a las 9 p. m. Oradores: José González Pagliere, José León Rodeyro, Pascual Passarella e Italo A. Napoli.

—De la circunscripción 20, en el local de este comité, Cerrito 1225, a las 9 p. m. Oradores: doctores Manuel A. Mitchel, Eduardo M. Tomasewsky y Pascual Passarella.

—Del "Centro Obrero Radical", en las calles Arévalo y Gorriti. Hablarán los señores Italo A. Napoli, Jesús María Cordero, Aureliano Gallardo y Florentino Romero.

—En Triunvirato y Serrano, a las 8.45 p. m., organizada por la Federación Obrera Radical Albendi. Oradores: doctor Bautista Argañaraz, y señores José Sommariva, Natalio Firpo, Florentino Romero, N. Romero Acosta y Aureliano Gallardo.

Para mañana—

Subcomité "Benjamín Mazuca Hyland", de la 10.a, a las 8 y 30 p. m., en Chile y Sarandí. Hablarán el doctor Andrés Ferreyra (hijo) y el señor Luis Marforio. Luego se irá en manifestación al subcomité que se inaugurará en Rincón 658, donde hablarán los doctores Antonio Petrozzi y Sadoc Vidal Luna. Terminado el acto, se seguirá hasta el comité de la parroquia, donde hablará el doctor Ernesto H. Celesia.

—Circunscripción 5.a, en el teatro Pueyrredón, Rivadavia 6871, a beneficio del tesoro del comité, a las 9 p. m. Hablarán los señores José Luis Cantilo y Carlos F. Melo.

—Subcomité "Mariano Moreno", de la 3.a. Conferencia y función artística en el teatro Variedades, a las 8.30 p. m.

Hablará el doctor Carlos F. Melo.

—De la circunscripción 1.a, a las 8.30 p. m., en Rivadavia y Ensenada. Oradores: doctores Tomás Le Bretón, Carlos Becú, Rogelio Araya, Arturo Goyeneche y señor Nicolás A. Calvo.

Marzo 2—

Concentración de subcomités de la circunscripción 17.a. En otro lugar damos la información detallada.

—Club "Doctor Antonio Arraga", de la 19.a, en la intersección de las calles Santa Fe y Coronel Díaz; a las 8 y 30 p. m.

Oradores: señores José Luis Cantilo, M. González del Solar y doctor Juan José Frugoni.

Día 3—

Subcomité "Mariano Moreno", de la 3.a, a las 8 y 30 p. m., en Puentecito y Vieytes.

—De la circunscripción 8.a, en las calles Saavedra y San Juan, a las 8.30 p. m.

—Circunscripción 12.a, a las 9 p. m., en el biógrafo "Lidia", calle Chacabuco 966. Función a beneficio del tesoro del comité. Prestan su concurso los subcomités seccionales: "Baca y Khur" y "Adolfo Lamarque".

—Con motivo de su inauguración, el subcomité "Mariano Moreno", de la sección 9.a ha organizado una conferencia que se celebrará el próximo día 3 de marzo, en Independencia y Boedo. Harán uso de la palabra los señores Delfor del Valle, Juan José Frugoni, Diego Molinari, Obdulio Siri y Adolfo Rossi.

La columna irá después hasta el local social, 24 de noviembre 561, y de aquí al comité de la circunscripción, Bermejo 53.

Día 8—

Club "Juventud Agustín Rocca", de la 17.a, en Arévalo y Huergo, a las 8.30 p. m.

Día 9—

Subcomité "Mariano Moreno", de la 3.a, a las 8 y 30 p. m., en Vieytes e Iriarte.

CINZANO

VERMOUTH

Día 14—

Subcomité "Mariano Moreno", de la 3.a, a las 8 y 30 p. m., en Montes de Oca y Santa Rosalía.

Día 19—

Subcomité "Mariano Moreno", de la 3.a, a las 4 y 30 p. m., en San Antonio y Tres Esquinas.

Día 21—

Club "Juventud Agustín Rocca", de la 17.a, a las 9 p. m., en Carranza y Nicaragua.

Día 23—

Subcomité "Mariano Moreno", a las 8 y 30 p. m., en Australia y Salón.

Día 28—

Club "Juventud Agustín Rocca", de la 17.a, a las 8 y 30 p. m., en las calles Santa Fe y Luis María Campos.

Día 31—

Club "Juventud Agustín Rocca", de la 17.a, en las calles Bompland y Costa Rica, a las 8 y 30 p. m.

✡ ✡ ✡

CONFERENCIAS DE ANOCHE

Circunscripción 8.a—

Como se venía anunciando, se llevó a cabo anoche, a las 9 p. m., en las calles Estados Unidos y Saavedra la conferencia de propaganda organizada por esta circunscripción.

Ocuparon la tribuna los oradores designados, ante un numeroso núcleo de partidarios que aplaudieron con calor a los oradores, dando, al final, numerosos vivas al partido Radical, a sus dirigentes y al doctor Hipólito Irigoyen.

La manifestación se disolvió en medio del mayor orden.

Circunscripción 17.a—

Anoche, en la intersección de las calles Cabrera y Carranza, se llevó a cabo la conferencia organizada por el subcomité "Julio Fernández Villanueva". Concurrió un numeroso grupo de partidarios a escuchar la autorizada palabra de los oradores, que fueron constantemente interrumpidos por los aplausos de los concurrentes.

Terminados los discursos, se disolvió la asamblea en medio del mayor entusiasmo y con aclamaciones al partido Radical y al doctor Hipólito Irigoyen.

✡ ✡ ✡

CONFERENCIA DE CONCENTRACION DE LAS SECCIONES 2.a, 6.a y 8.a

Las secciones 2.a, 6.a y 8.a de la capital han organizado para el próximo jueves una manifestación de concentración, cuyas asambleas preliminares se efectuarán en los siguientes puntos:

Circunscripción 2.a: Rondeau y Rioja, a las 8.30 p. m.

Circunscripción 6.a y 8.a: San Juan y Boedo.

Los oradores se anunciarán oportunamente.

La manifestación se disolverá frente al comité de la 8a. circunscripción, Rioja 1274.

✡ ✡ ✡

GRAN FESTIVAL EN LA CIRCUNSCRIPCION 3a.

Mañana, a las 8.30 p. m., se llevará a cabo en el teatro Variedades un gran festival artístico y conferencia política a beneficio del tesoro del subcomité "Mariano Moreno".

Dado el entusiasmo desplegado por los organizadores, la fiesta promete asumir amplias proporciones.

La parte política estará a cargo del doctor Carlos F. Melo.

Para el desarrollo de la parte artística del festival prestarán su concurso los notables artistas: primera actriz señorita Esperanza Palomero y los primeros actores señores Roberto Casaux y Salvador Rosich.

La velada se llevará a cabo de acuerdo con el siguiente programa:

1.o Sinfonía. 2.o Subirá a escena por la compañía que dirige el señor Ricardo Reynaldi la hermosa producción del malogrado autor uruguayo Florencio Sánchez, en 3 actos, titulada "M'hijo el dotor". Reparto: Doña Mariquita, señora Herrero; Jesusa, señora Reynaldi; Sara, señora Latapie; Adelaida, señora Diana; Mamá Rita, señora Pereyra; don Olegario, señor Vitta; Julio, señor Reynaldi; Eloy, señor Giordano; El Gury, niño Ferrer. 3.o Conferencia por el doctor Carlos F. Melo; 4.o El hermoso diálogo original del señor Gabriel A. Casos, titulado "La eterna mentira", interpretado por la señora Esperanza Palomero, niña María Elena Rosich y el señor Salvador Rosich; 5.o El señor Roberto Caseaux dará término al espectáculo interpretando uno de sus graciosos monólogos.

✡ ✡ ✡

CONCENTRACION DE SUBCOMITES EN LA SECCION 17.a

Con mucho entusiasmo se viene preparando la concentración de subcomités de esta sección electoral para el día 2 de marzo, a las 8.30 p. m., que, como venimos anunciando, se desarrollará en la siguiente forma:

Subcomité "Doctor Rogelio Araya": Triunvirato y Jorge Newbery. Oradores: doctor Jenaro Giacobini y A. Legramanti. Una vez terminada la conferencia irán en manifestación hasta la calle Cabildo y Federico Lacroze, subcomité "Doctor Hipólito Irigoyen", Pampa y Cabildo. Una vez terminada la conferencia, irán en manifestación hasta Cabildo y Federico Lacroze. Oradores: Doctor José González Pagliere y otros.

Subcomité "J. F. Villanueva": Soler y Bompland. Orador: Oreste Franzoni. Una vez terminada la conferencia, irán en manifestación hasta Federico Lacroze y Cabildo.

Subcomité "Obrero Radical": Rivera y Darwin. Oradores: doctores Italo Nápoli y Juan Fritz Simón. Una vez terminada la conferencia irán en manifestación hasta Federico Lacroze y Cabildo.

Subcomité "Doctor Agustín Rocca": Chenaud y Luis M. Campos. Oradores: Luis B. Godoy y F. Villegas Basavilbaso. Una vez terminada la conferencia, irán en manifestación hasta Federico Lacroze y Cabildo.

Comité seccional: En el punto de concentración general, calle Cabildo y Federico Lacroze, donde harán uso de la palabra los siguientes oradores: Alois Bachman, Juan José Frugoni y Tomás A. Le Bretón.

INFORMACIONES DIVERSAS

Todos los días, de 8 a 10 p. m., permanece abierta para recibir adhesiones la secretaría del subcomité radical Talar, de la 15.a, Lacar 3093.

—El comité de la sección 3.a y los subcomités de la misma se han declarado en sesión permanente y funcionan todos los días en los siguientes puntos:

Comité central, Montes de Oca 716, de 5 a 7 y de 9 a 11 p. m.; subcomité Mariano Moreno, de 8 a 10 p. m., en Villarino 2296; subcomité Capitán Miguel González, de 8 a 10, en Sáenz Peña 1953; subcomité Lorenzo S. Sclari, de 8 a 10, en Chacabuco 1494; subcomit Cornelio Baca, de 8 a 10 p. m., en Luzuriaga 20.

—La secretaría del subcomité "Fernández Villanueva", de la circunscripción 17.a, ha quedado definitivamente instalada en las calles Soler esquina Bompland. Todos los ciudadanos, sin distinción, pueden consultar el nuevo padrón, de 8 a 11 de la noche, en dicho local.

—Se ha constituído en la calle Guardia Vieja 3443, circunscripción 9.a, con la asistencia de 150 adherentes, un subcomité, denominado "Bernardino Rivadavia", cuya comisión directiva ha quedado constituída en la siguiente forma: Presidente, Atilio Dalporto; vicepresidente, José Cabones; secretario general, Alfredo Danerí Andrade; secretarios: Nicolás J. Esoudero, Marco Caparelli, Carlos Bertolasi y Juan Cavaguaro; tesorero, Eusebio Casiu; protesorero, Carlos Lavinzzi; delegados: Cleto Sunnaruga y Desidero Almanini. Siguen veinticinco vocales.

—El subcomité "Ingeniero Carmelo Baca y Jenaro Kurh" atiende y recibe adhesiones todas las noches, de 8.30 a 11 p. m., en su local Cevallos 941.

—Sección 12.a — Debiéndose realizar el 3 del mes de marzo, a las 9 p. m., una función a beneficio de este comité, en el biógrafo "Lidia", calle Chacabuco 966, se pone en conocimiento de los que deseen localidades, que éstas están disponibles en los locales siguientes: Comité seccional, calle Tacuarí 1089; comité "Baca Kurh", calle Cevallos 941 y subcomité "Adolfo Lamarque", calle Defensa 916.

—El subcomité "Mariano Moreno", de la circunscripción 9.a, invita a sus adherentes a la asamblea que este celebrará esta noche, a las 8.30 p. m., en su local, calle 24 de Noviembre 561, a efectos de elegir las nuevas autoridades de la comisión directiva.

—En la última asamblea realizada por el subcomité "Leandro N. Alem", de la circunscripción 5.a, resultaron electas las siguiente autoridades:

Presidente, Luis I. de la Torre; vice 1.o, Arsenio Thamier; vice 2.o, Luis María Arguero; vice 3.o, Carlos Gatti; secretario general, Roberto López Saavedra; secretarios: 1.o, Horacio V. Musis; 2.o, Alberto Beautemp; 3.o, Rafael Gutiérrez; 4.o, Miguel A. Musis; 5.o, Joaquín Bernaola; 6.o, Héctor Pérez Teuly; tesorero, Marcelino Bernaola; protesorero, Fermín Sánchez; delegados titulares al comité seccional: Hipólito Leroux y Jaime Moreno; delegados suplentes: Vicente Cuadri y J. Eustaquio Almeyda Guzmán; comisión de propaganda: presidente, Graciano Bocau; vocales: Pedro Octabú, Enrique Basaldúa, Juan H. Fyherabid, Manuel M. Basavilbaso, Enrique Míguez.

✡ ✡ ✡

PROPAGANDA RADICAL EN LA PROVINCIA

El comité central de la Provincia de Buenos Aires anuncia las siguientes conferencias de propaganda política para el mes de marzo:

Día 3. — En Villa Pobladora (partido de Avellaneda), calles Rivadavia esquina Uruguay, a las 8.30 p. m.

Día 4. — Asamblea en Pergamino, a las 8 y 30 p. m.

Día 5. — Instalación de un subcomité en estación Charlone (partido de General Villegas), a las 5 p. m.

Día 12. — Conferencia en Carlos Tejedor.

Día 19. — Asambleas en General Villegas, a las 12 m.

En General Pintos, a las 8.30 p. m.

En Zárate, en el teatro de la localidad, a las 8.30 p. m.

En Tornquist, a las 12 m.

En oportunidad se darán los oradores designados y delegados del comité central de la provincia.

✡ ✡ ✡

UN DOCUMENTO INTERESANTE

El comité de la Provincia de Buenos Aires ha dirigido al jefe de policía la siguiente comunicación:

"Señor don Luis J. Doyhenard, jefe de policía de la Provincia de Buenos Aires. — En mi poder su atenta nota del 23 del corriente, en la que me comunica que una manifestación organizada por el comité radical de San Andrés de Giles se permitió recorrer las calles del pueblo de Ruiz y avanzar hasta San Andrés, a pesar de que el permiso que la jefatura de policía había acordado sólo autorizaba una simple reunión en el punto de partida.

"Me complace observar la tolerancia con que en este caso especial ha procedido la policía, según usted me manifiesta, y no ignoro los artículos y demás disposiciones legales cuya aplicación estricta se propone esa jefatura, para el caso en que se repita, por parte de mis correligionarios, un abuso semejante. Sin embargo, espero que no llegará la ocasión que la policía deba proceder en esa forma, pues comunicará sus propósitos a todos los comités de la provincia, a fin de que estén advertidos y no den lugar a ello.

"Por otra parte, creo que el suceso de que me informa su nota, no es grave, puesto que no ha tenido consecuencias lamentables, y considero que no habrá habido de parte de los manifestantes propósitos de ofender a la autoridad policial, sino que su extralimitación habrá sido consecuencia de los entusiasmos políticos del momento, muy distintos, por ciento, de la inactividad cívica a la que por mucho tiempo debió resignarse con tristeza el pueblo de la más grande de las provincias argentinas.

"Lo saluda atentamente. — etc."

✡ ✡ ✡

BUENOS AIRES

Las conferencias de ayer

LA PLATA, febrero 28 (Retirado de nuestra edición de ayer). — Realizóse en Berisso la anunciada conferencia de propaganda organizada por la Unión Cívica Radical.

A la hora de la cita se hallaban congregadas en el punto de la reunión más de mil personas que aplaudieron con entusiasmo a los oradores que hicieron uso de la palabra. Fueron éstos los señores Bautista Argañaraz, Juan E. Lozano, Enrique Fuentes, Arturo Pedemonte y Angel H. Cabral.

—También tuvo lugar ayer en la plaza Máximo Paz la conferencia anunciada, habiéndose congregado en ella numerosa concurrencia que aplaudió largamente a los oradores.

Hablaron los señores Mario Ponce, Albarracín Sarmiento, Angel Torrent, Aníbal Giráldez y Alberto Rivas.

ÚLTIMAS NOTAS DE LA GUERRA

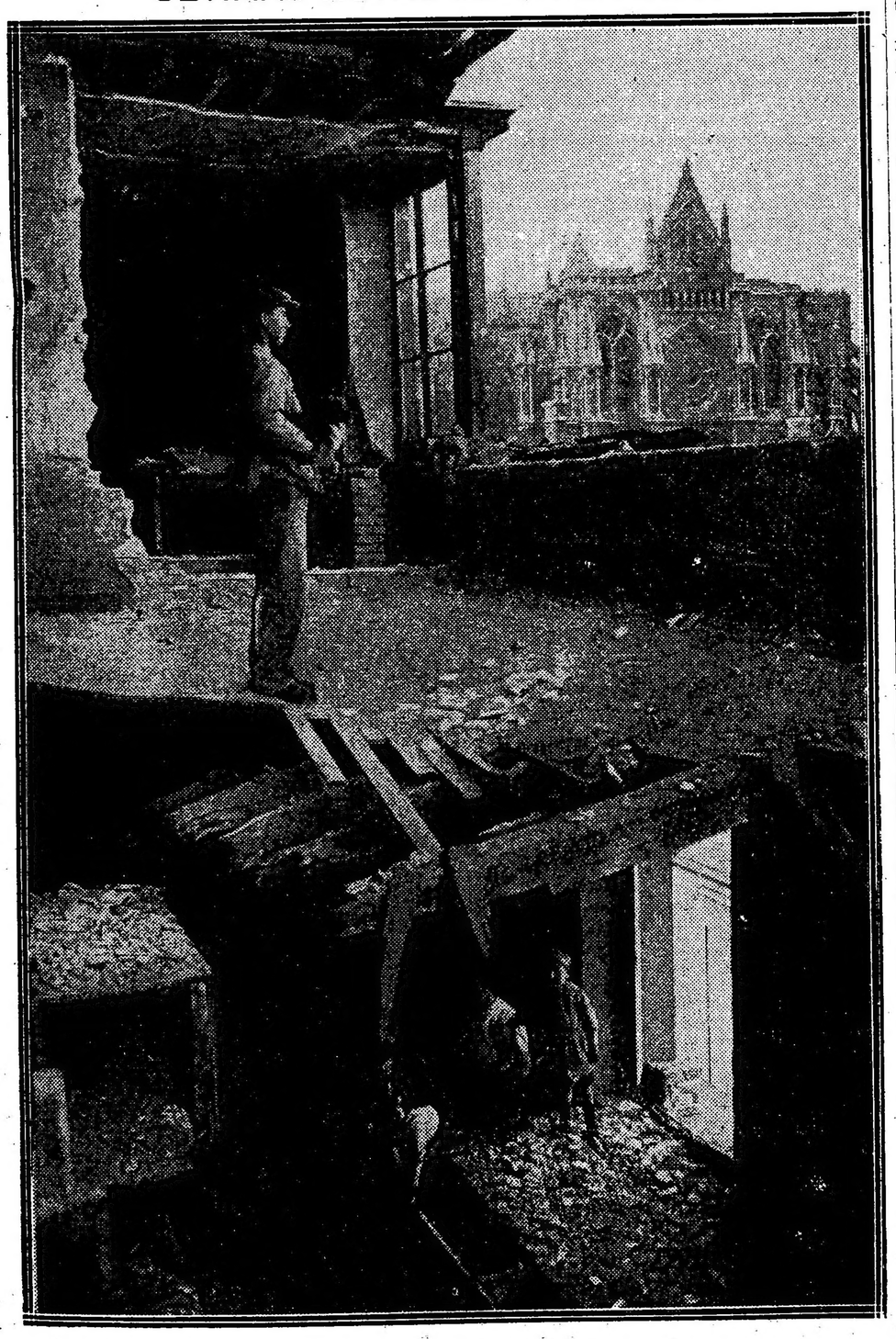

Efecto de una bomba en Reims

Sírvase Vd.

Secretario
Comité de la Capital
RIVADAVIA 1581
Buenos Aires

firmar aquí

Estimaré recibir por correo (franco) el libro titulado:

U. C. RADICAL

Actuación Parlamentaria

1912-1916

Nomb. _____

Domicilio _____

_____

Subcomité José Luis Cantilo

Ante una concurrencia de más 400 personas tuvo lugar ayer en Los Hornos la inauguración de un subcomité de la Unión Cívica Radical al que se le ha dado el nombre de José Luis Cantilo.

A las 12 m. se sirvió un almuerzo criollo, después del cual el señor Alberto Ponce en un conceptuoso discurso hizo la proclamación de las autoridades de este subcomité, que fueron aclamadas por la concurrencia.

Hicieron uso de la palabra, además, los señores doctor Luis P. Ratti, Ezequiel Avila y J. Ferrando, quien recitó unos versos que fueron sinceramente aplaudidos.

El presidente del comité de la sección 5a. ha recibido, con motivo del éxito alcanzado por el acto de ayer, las felicitaciones calurosas de las autoridades del radicalismo local.

La comisión directiva ha quedado constituída así:

Presidentes honorarios: doctor Hipólito Irigoyen y señor Luis Monteverde; presidente Santos Elverdin; vice 1o., Sabino Damario; vice 2o., Juan Marelli; vice 3o., Ricardo Vilches; secretarios: Prudencio Alonso, Julio S. Pamparana, Juan Lapachet, Francisco Cavallete, Vicente Brega, Juan Opicelli, Luis Tetamanti y Natalio Tetamanti; tesorero, Héctor Motta; pro, Cecilio Fabero; vocales: Ezequiel Opucelli, Aniceto Vilches, Ramón Scarom, Victoriano Vilches, José Marelli, Lorenzo Novelli, Ramón González Galíndez, José Marzola, José Tetamanti, Angel Fussi, Juan Meloni, Luis Novelli, Pedro Aguzzi, Luis Máxuni, Angel Cenini, Víctor Alonso, Alejandro Baló, Juan Valenti, Cándido Ortiz.

Club Córdoba

Tuvo lugar en este club la conferencia anunciada, a la que asistieron muchísimas personas. Inició los discursos el vicepresidente, señor Francisco Fusaroli, hablando después el comandante Díaz, el señor Giráldez y el doctor Lozano, quienes fueron muy aplaudidos.

Almuerzo campestre. — Atropello policial

AYACUCHO, febrero 29. — El partido Radical ha producido un importante acto democrático con motivo de la reorganización del subcomité del cuartel 2.o.

Sin mayor porpaganda, a la sola invitación hecha por medio de carteles, se congregaron más de 800 personas en el almuerzo campestre que se llevó a cabo en la Barraca de los señores Lahussen y compañía. Después de la comida se organizó una manifestación que partiendo de dicha barraca, terminó en la plaza Colón, donde hicieron uso de la palabra el doctor Juan José Isaurralde, los señores Cambet, Urriza y Murgier, cerrando el acto el doctor Solamet.

Los conferenciantes estudiaron la situación política del país y dejaron constancia de la unanimidad del radicalismo en el cuartel 2.o; fustigaron con palabra viril el régimen ugartista y auguraron el próximo triunfo radical.

Durante todo el acto democrático reinó el mayor entusiasmo, vivándose continuamente al partido Radical y a sus dirigentes en el orden nacional y provincial.

El orden hubo de ser alterado por una arbitraria intervención del comisario de policía que interrumpió al doctor Solamet en el momento que éste fustigaba a la policía de la provincia por prestarse a los manejos de los caudillos conservadores. El párrafo del discurso del doctor Solamet que provocó la ira policial fué el siguiente: "La policía de la provincia molesta en toda forma a los ciudadanos, llegando hasta el caso de encarcelarlos, sin causa ninguna, con el sólo objeto de que algún caudillo conservador los haga poner en libertad y pueda así reclamar, en cambio del "servicio", la libreta del detenido". Este atropello policial, que pone en evidencia el plan de obstaculizar a todo trance la propaganda radical, no tuvo mayores consecuencias debido a la oportuna y enérgica intervención de los dirigentes radicales.

Conferencias en el Tigre. — Entusiasmo de los afiliados

TIGRE, febrero 29. — No obstante los obstáculos interpuestos por el caudillo oficialista local, senador Agustín García, se efectuó ayer, con el mayor orden y éxito, la segunda asamblea cívica de la serie que con acierto se halla realizando en las islas el comité local de la Unión Cívica Radical.

A la hora designada se hallaban presentes en el Recreo del señor Reverdito del arroyo "Espera" un núcleo importante de afiliados cuyo número se acercaba a 250 personas que inspirados del mayor entusiasmo y patriotismo oyeron descubiertos a los distintos oradores que disertaron sobre temas de actualidad.

El doctor Martín Noel abrió la serie de discursos, a pedido del delegado del comité de la provincia, doctor Oliva, que le siguió después en el uso de la palabra y quienes pronunciaron dos arengas altamente inspiradas; después, alternativamente, desarrollaron sus conferencias los señores ingeniero Noel, el presidente del comité don Ramón Gil Castilla, don Severo Sagastume, don Ricardo Albarracín y el secretario del comité de la juventud de San Fernando, señor Andrade.

La aparición en la tribuna improvisada de cada orador, fué saludada con nutridos aplausos, y sus discursos muy a menudo interrumpidos con vivas espontáneos.

Próximamente se fijará la fecha para la nueva conferencia que tendrá lugar en los arroyos Caraguatá y Luján, y la cual promete ser un verdadero torneo oratorio cuyo objetivo primordial, como siempre, versará sobre el bien público y la libertad tan menospreciados siempre por el referido caudillo.

El señor Lavalle Cobo ha prometido hablar en esa próxima fiesta cívica, como asimismo el escribano Ceruzi, que disertará sobre el génesis y anarquías del socialismo. Se espera con curiosidad el día de estas conferencias por existir el proyecto de la comisión de propaganda de realizar a la vez un festival en honor de la diputación radical saliente.

Propaganda radical

ALBERTI, febrero 29. — Con todo éxito prosigue la propaganda radical en esta localidad, habiéndose obtenido en la semana que acaba de fenecer un buen número de valiosas adhesiones. La gran asamblea cívica que se realizará próximamente en esta, con la presencia de una delegación del comité de la provincia encabezada por el diputado nacional señor Delfor del Valle y el coronel Pereyra Rozas, promete asumir inusitadas proporciones y, a estar por el entusiasmo reinante, el éxito puede asegurarse de antemano.

Activa propaganda

LOBERIA, febrero 29. — El comité radical ha entrado en un período de franca actividad electoral.

Con el fin de iniciar la propaganda política en todo el partido y acordar la mejor forma de llevarla a cabo, se ha convocado a una próxima reunión de la comisión directiva como asimismo a todos los radicales caracterizados de este municipio.

También se ha resuelto realizar una gran asamblea y conferencia pública, la que se efectuará a mediados de marzo. Al efecto se solicitará una delegación del comité nacional para que hagan uso de la palabra y el envío de delegados de todos los comités existentes en esta sección electoral.

ÚLTIMAS NOTAS DE LA GUERRA

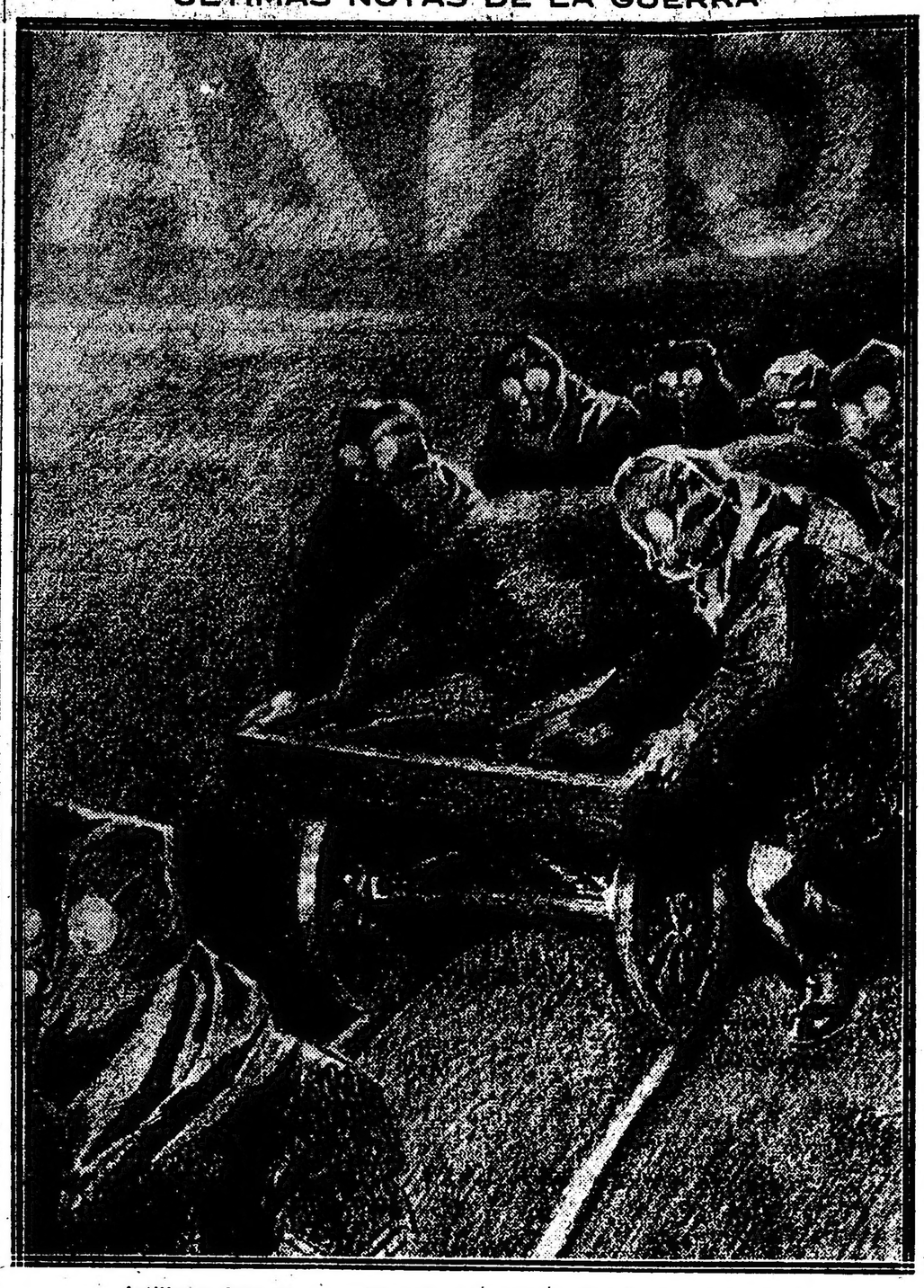

Artilleros franceses provistos de máscaras contra los gases asfixiantes

Un hermoso acto cívico

VILLA BALLESTER, febrero 29. — Como lo habíamos anunciado días pasados, se efectuó el domingo en Villa Ballester el almuerzo con que se obsequiaba a los correligionarios de esta localidad; fué un verdadero y espléndido acto cívico, en donde se congregaron los subcomités "4 de Febrero" y de la juventud; vinieron delegaciones de la capital y San Martín siendo éstas esperadas en la estación por los dirigentes de los subcomités y por un crecido número de personas; dirigiéndose al espacioso local donde eran esperados por un inmenso gentío, los que vitoreaban al partido y al futuro presidente de la república, doctor Hipólito Irigoyen.

Abrió el acto el doctor Enrique Marengo, presidente del subcomité, el que pronunció un elocuente discurso que mereció repetidas veces el aplauso de los concurrentes.

Una vez terminado el almuerzo, a pedido de sus correligionarios, subió a la tribuna, entre los aplausos de la concurrencia, el joven estudiante Luis B. Villegas (hijo), vicepresidente de la Juventud, el que pronunció un fogoso y elocuente discurso dando a conocer a los presentes la marcha del partido y las opresiones que hace el ugartismo en sus últimos momentos, al ver la inmensa masa radical que se le viene encima, sin que nadie la pueda detener. Durante su oratoria fué calurosamente aplaudido.

A continuación ocupó la tribuna el doctor Luis Passarella, delegado del comité de San Martín, quien expuso con gran elocuencia la actuación del partido Radical y los ideales que éste tiene.

Sucedió en el uso de la palabra al doctor Passarella el doctor Enrique Marengo, el que fué aclamado por el público durante toda su peroración.

Luego hablaron los señores Pedro F. Ponce de León y Oscar Varela, delegados del comité Maipú, los que pronunciaron vibrantes palabras, siendo estruendosamente aplaudidos.

Después hizo uso de la palabra el doctor Silvestre de la Peña, quien tuvo palabras de condenación para los diferentes partidos políticos, dando a conocer a grandes rasgos el progreso del partido Radical y lo que éste anhela, desde hace 25 años.

Disolvióse la concurrencia en el más perfecto orden, dando vivas al partido y al doctor Hipólito Irigoyen.

—El subcomité de la juventud empezará muy en breve las conferencias al aire libre.

—En el comité conservador se sigue el juego hasta el amanecer, no habiendo tomado ninguna medida las autoridades del partido. Sería muy necesario que el gobierno adoptara una actitud digna, pues el corresponsal de LA EPOCA es constantemente notificado de todo esto por caracterísiticos vecinos de la localidad; lo mismo sucede en San Martín, con el funcionamiento de la ruleta.

Propaganda radical

PILAR, febrero 29. — El 8 de marzo se llevará a cabo una asamblea política organizada por el subcomité radical "Leandro N. Alem"

—En el comité central de la localidad se han recibido adhesiones de prestigiosos ciudadanos que militaban en el oficialismo.

Padrones defectuosos. — Protesta del vecindario

SAN FERNANDO, febrero 29. — Ayer se recibieron en el comité central de la Unión Cívica Radical los padrones nacionales para la próxima elección, que adolecen de muchos errores a simple vista, figurando quince mesas solamente, de las dieciocho establecidas. También se ha comprobado que en un edificio en construcción para la biblioteca Juan N. Madero se instalará un comicio, quedando éste a pocos metros del local del comité instalado desde hace dos años en un edificio modelo donde se observan las más sanas prácticas patrióticas y sociales.

Por todo ésto, que con razón se atribuye a maniobras subalternas, una comisión de vecinos se dirigirá al señor juez federal, habiéndolo hecho ya hoy por nota certificada.

Conferencia política

SAN ANTONIO DE ARECO, febrero 29. — Como se venía anunciando, se dió anoche una conferencia radical en el salón Italiano, a la que asistió numerosa concurrencia, notándose entre ella algunas damas de nuestra sociedad. Concurrieron también delegados de los vecinos pueblos de Luján, San Andrés de Giles y Bartolomé Mitre.

Todos los oradores que usaron de la palabra fueron muy aplaudidos, dándose al final del acto entusiastas vivas al partido Radical y al futuro presidente doctor Irigoyen.

✡ ✡ ✡

CATAMARCA

Trabajos de propaganda. — Constitución de comités. — Desmanes policiales

CATAMARCA, febrero 29. — Debido a la activa tarea de los dirigentes del partido, ya faltan pocos departamentos para organizarse. Todos lo estarán para el 5 de marzo, fecha en que se instalará la convención provincial.

Nuevas adhesiones diarias confirman el ambiente favorable al partido.

—La policía de Tinogasta insiste en los atropellos contra los radicales. Parece que la jefatura hiciera alarde de mofarse de los clamores populares, pues repone en su puesto al comisario Albar, que fué sumariado por atropello en el domicilio privado del honorable vecino señor Robledo, y que en el mismo día de su reposición, perpetra nuevo asalto.

—Regresó de su jira política el senador provincial doctor Hernández Herrera.

—En Billinman, departamento de El Alto, instalóse un comité radical con la presencia del delegado senador Hernández Herrera con todo lo más representativo de la población.

—Fueron elegidos los señores Froilán Oviedo y Pastor Ponce, para el cargo de presidentes.

—En la capital, el comité intensifica la propaganda. Espérase la llegada del diputado nacional señor Perfecto Araya, que viene para hacerse cargo de la dirección de los trabajos electorales.

✡ ✡ ✡

CORDOBA

Convención interdepartamental

CRUZ DEL EJE, febrero 29. — La convención interdepartamental del radicalismo del segundo distrito electoral, será convocada para el 27 de marzo a fin de proclamar los candidatos a diputados nacionales.

✡ ✡ ✡

TUCUMAN

Festivales radicales

TUCUMAN, febrero 29. — Se realizaron grandes festivales radicales en Aguilares, Famaillá, Río Colorado, Bella Vista, Yerba Buena, Villa Alem, Villa Luján.

Reinó en todos los sitios gran entusiasmo.

✡ ✡ ✡

SAN LUIS

Proclamación de candidatos. — Incidente lamentable. — Entusiasmo de los radicales

SAN LUIS, febrero 29. — La convención radical proclamó candidatos a diputados nacionales a los doctores Alberto Quiroga y Diógenes Taboada. Igualmente proclamó la lista de electores de presidente, que integran los señores José María Tisera, Francisco M. Concha, Moisés T. Sosa, Marcos Gatica y doctores Basilio Chena, Alejandro García, Quiroga y Tullo Domenicconi.

El pueblo entero de San Luis ha vivado el acontecimiento. Ha sido hoy un gran día para San Luis; un entusiasmo desbordante ha vibrado en todas las horas hasta la partida de los delegados departamentales y del doctor Alvarez Prado a Buenos Aires. No menos de 40 minutos en la estación se han mantenido los vivas y aplausos.

DE LA PLATA

VISITANTES EXTRANJEROS

Realizaron ayer una visita a esta ciudad los exploradores uruguayos en compañía de los argentinos, ex alumnos de Don Bosco y los de los colegios Santa Catalina y San Francisco. Asistieron a una misa oficiada por monseñor Terrero en la iglesia del Sagrado Corazón, siendo después obsequiado con un banquete. Pronunciaron en ese acto elocuentes brindis los padres Calcagno y Astelarra, contestando a nombre de los uruguayos el presbítero señor Germán Vidal.

Trasladáronse luego a la municipalidad de donde se dirigieron a la casa de gobierno, siendo aquí recibidos por el vicegobernador en ejercicio señor Peralta Alvear y los ministros de gobierno y obras públicas señores Salas y Arana. Fueron obsequiados con una copa de champán y el señor Munich leyó un saludo a la Argentina que le mereció nutridos aplausos.

Asistieron a una función dada en su honor en el teatro del Lago, regresando a Buenos Aires por el tren de las 5.52.

En la estación fueron despedidos por el poeta platense Raúl Ignacio Fernando, que pronunció un hermoso discurso.

—También fué ayer nuestro huésped, el distinguido viajero doctor Manuel Cícero Peregrino da Silva, diretor general de la biblioteca nacional de Río Janeiro. Acompañado del señor Carlos Lix Klett, vicepresidente del censo ganadero, recorrió la ciudad visitando la mayoría de los edificios públicos, pasando luego a saludar al ministro de obras públicas.

ENTREGA DE FONDOS

Se ha ordenado al Ministerio de Hacienda entregue a la comisión del censo ganadero de la provincia, la cantidad de 50.000 pesos, importe de la tercera partida de los fondos asignados para gastos.

PAGO DE IMPUESTOS

Ante la proximidad del vencimiento del plazo para el pago de los impuestos fiscales, las oficinas recaudadoras de la dirección de rentas se han visto en éstos últimos días, abarrotadas de un público ansioso de saldar sus cuentas con el gobierno. Dificultades fáciles de imaginar y las incomodidades de la aglomeración, han de haber impedido a todos efectuar el pago de los impuestos, por lo que sería una necesidad ecuánime y de buen criterio, conceder una prórroga por breves días para el cumplimiento de estas contribuciones.

PAGO A LOS MAESTROS

La dirección general de escuelas ha girado ya los sueldos correspondientes al mes de diciembre, a los maestros de Campana, General Alvear, Colón, Coronel Dorrego, General Belgrano, Merlo, Pila, Saavedra, General Madariaga, General Rodríguez, Saladillo, Salto San Andrés de Giles, San Fernando, Suipacha, Zárate, 25 de Mayo, Vecino, San Nicolás, San Pedro, Tandil, Tapalqué, Tordillo, Tornquist y Tres Arroyos.

—Se ha comenzado a pagar a los maestros de La Plata, Avellaneda y Bolívar sus haberes del mes de Enero.

MUELLES Y DEPOSITOS

Se reunieron ayer tarde en Río Santiago, los accionistas de la compañía de muelles y depósitos, a objeto de escuchar la lectura de la memoria correspondiente al año anterior y conocer el balance presentado por el director.

Previo un cambio de ideas la asamblea aprobó la memoria y el balance, levantándose acto continuo la reunión.

Entre los presentes se hallaban los señores doctor Benito Villanueva, Guerrico, Leguizamón, Tribarne, Glemmon, Eddy, Foster, Vigg y otros.

DIRECCION DE CAMINOS

El ejecutivo ha dictado un decreto por el cual se autoriza a la citada repartición para adquirir directamente y sin previa licitación los equipos, herramientas y materiales que se requieren para las cuadrillas de peones que suman varios millares de pesos.

PROVINCIAS

BUENOS AIRES

Monumento a la Independencia. — Cambio de comisario

MORON, febrero 29. — La comisión pro monumento a la Independencia ha fijado los meses de marzo y abril próximo para que tenga lugar la presentación de bocetos, debiéndose designar en el mes de mayo el jurado que tendrá a su cargo la elección del proyecto que más convenga.

Los bocetos pueden remitirse a la secretaría Santamarina 1055 o a la calle Lavalle 1173.

—Ha sido nombrado comisario de policía de este pueblo, en lugar del inspector señor Ricardo M. Panthou, el señor Fabián Dosso.

Demostraciones. — Club social

OLAVARRIA, febrero 29. — Con asistencia de numerosas personas de representación, se realizó la demostración ofrecida al gerente del Banco de la Provincia, don Mauricio Reusmann, festejando su ascenso a una agencia de esa capital.

—Simultáneamente los amigos del doctor Francisco Castro despidiéronlo con una comida en testimonio de su humanitaria actuación como médico durante su breve permanencia en ésta.

—El Club Social renovó su comisión directiva recayendo la elección en los siguientes socios: Rissetto, presidente; José M. Amado, vice; A. Camelino, tesorero; J. B. Ripoli, secretario; Lorea, Salgueiro, M. M. Rosales, A. Grimaldi, E. Gómez y P. U. Acevedo, vocales.

Fracaso de propaganda conservadora

AZUL, febrero 29. — Tuvo lugar ayer la conferencia organizada por el comité conservador, resultando ella un completo fracaso de propaganda.

Al pretender organizar una manifestación, con motivo de la llegada de los comisionados, se dieron cuenta de que en ésta no había ambiente para hacer alarde de popularidad.

La impresión que ha quedado en el vecindario es la de que los conservadores sufrirán en la elección de abril una derrota mayor que en la anterior, en que el partido Radical obtuvo 1485 votos.

Quejas contra los procedimientos policiales

SALADILLO, febrero 29. — Los actos censurables y descalificados ejecutados por las policías de ésta, continúan alarmando el vecindario, como a la vez recibiendo de la superioridad el más amplio asentimiento.

El doctor Francisco Emparanza, que fué objeto de una agresión por parte de un grupo de nueve individuos, tuvo que presentarse ante el juez del crimen exponiendo el hecho sucedido, pues la policía, con fútiles pretextos, se negó a tomarle declaraciones.

El joven Miguel Candia y el señor Angel Dellatorre, han sufrido en diferentes circunstancias agresiones por parte de la policía, siendo víctimas de sus execrables arbitrariedades.

Propaganda electoral. — Manejos del oficialismo

ROQUE PEREZ, febrero 29. — El comité local del partido Radical ha terminado su jira por los establecimientos de campo con el propósito de conocer la actitud que asumirán en las próximas elecciones del 2 de abril los propietarios que permanecen apartados de la vida activa de la política militante.

La impresión recibida es satisfactoria a tal punto que algunos a pesar de ser estancieros se proponen secundar la prédica radical agitando en esta forma su concurso haciendo así la odiosidad que predomina en la mayoría de los mismos por la actitud de presión que ejerce la familia de los Berro, que ocupan todos los puestos públicos como si fuera patrimonio hereditario.

Esta actitud que asumirá la mayoría de los hacendados demostrará al gobierno de la provincia que el senador Eulogio Berro y su familia imperante en ésta quedarán desligados de sus mistificados prestigios tanto en Lobos como en Roque Pérez.

Con insistencia ha trascendido al comentario público un desfalco de seis mil pesos existentes en la municipalidad, desfalco que se dice se encubrirá si un pariente cercano del autor prestar su concurso del personal de su establecimiento de campo en las elecciones próximas. Esta sería una de las causas con que tropiezan en la publicación de los balances mensuales de la municipalidad.

El día 5 de marzo se efectuará una fiesta campestre en el establecimiento del señor Constantino Bassi, siendo los invitados el subcomité radical del cuartel llamado Beguerie.

Esta fiesta de propaganda política promete estar concurrida, dada las simpatías sociales que gozan sus firmantes de la invitación señores Ambrosio Onata, presidente; Constantino Bassi, vicepresidente; Félix Latasa, secretario, y Pablo Villa, tesorero. El comité local asistirá en corporación a dicha fiesta.

El día 6 de marzo, en el establecimiento del señor Gerónimo Ricart, denominado "La Armonía", sito en el cuartel cuarto, habrá otra fiesta de carácter popular ofrecida por el señor Ricart a la comisión directiva del comité Radical de la localidad, habiéndose invitado especialmente a la sociedad local "Juventud Unida", quienes se proponen con su selecto cuadro cómico dramático que poseen, dar representaciones que darán brillo a dicha fiesta. A más de las fiestas al aire libre, por la noche tendrá lugar un baile ofrecido por el señor Ricart a las niñas que forman parte de tan simpática sociedad.

Pruebas de fin de curso

ROQUE PEREZ, febrero 28. — La distinguida educacionista señora María Travesi de Velazco ha dado término a su año escolar en la escuela particular llamada Bernardino Rivadavia, de la cual es su fundadora y directora. El día en que terminaron los exámenes se efectuaron representaciones con diálogos, monólogos y recitaciones.

Es excusado decir que el comisionado escolar no concurrió a presenciar dichos actos menos razón por la cual continúa siendo desconocido en la localidad y sólo se sabe que se llama señor Pollero.

CORRIENTES

Intervención nacional. — Política

MERCEDES, febrero 29. — Reina gran expectativa con motivo del pedido de intervención nacional. Se cree que en ningún caso podrá denegarse ésta, por los fundamentos irrefutables indiscutibles en que está fundamentado.

—Los liberales disidentes de este departamento se encuentran descontentos con la proclamación de los candidatos gubernistas a diputados nacionales y provinciales, anunciándose insistentemente la renuncia del comisario departamental.

El radicalismo en auge. — Desorientación del oficialismo

MERCEDES, febrero 29. — Realizóse la reorganización del subcomité radical de Estación Yofre. Los dirigentes de ésta exteriorizan la buena impresión de la masa popular en favor del radicalismo en este departamento. Diariamente se suman al radicalismo nuevos elementos. El oficialismo local continúa desorientado. Frecuentemente sus elementos se incorporan al comité radical.

SANTIAGO DEL ESTERO

Excesos del oficialismo — Presiones, asaltos y secuestros de libretas. — Denuncias ante el gobierno.

SANTIAGO DEL ESTERO, febrero 29. — Llegan a granel las denuncias por la desenfrenada intromisión de las autoridades de la campaña.

—La campaña oficialista, a cargo de comisarios, juez de paz, intendentes, etc., cometen tropelías, detienen a los ciudadanos indebidamente, les secuestran las libretas y los asaltan.

En este momento la delegación nacional de la Unión Cívica Radical presenta ante el gobernador una larga serie de concretos.

El pueblo está irritado por tales procedimientos y a continuar, no es difícil se produzcan disturbios.

Hoy mismo, subscríbase

al Boletín de la Unión Panamericana, publicación mensual compuesta de 150 páginas cuidadosamente impresas. El Boletín de la Unión Panamericana está patrocinado por los gobiernos de las tres Américas, y su difusión es de capital interés. Así lo han entendido ya muchos de los más distinguidos hombres de la Argentina, como también los principales establecimientos bancarios, comerciales, etc.

Precio anual de la subscripción

c$lg. 3.75

En nuestra Sección Caja se reciben subscripciones.

EUGENIO C. NOE & CIA

LOS ESPECIALISTAS EN ARTICULOS FUNEBRES

TEATROS, AUTORES, ARTISTAS

LA FUTURA TEMPORADA

Opereta al Politeama

El sig. Pietro Maresca ha formado en unión de la gentil tiple Clarita Weiss, una compañía de opereta, que a mediados de marzo próximo actuará en el Politeama. Como principal

Tina D'Arco, primera soubrette de la compañía Maresca-Weiss

figura actuará en ese conjunto la tiple Tina D'Arco, artista de la cual nuestros lectores recordarán seguramente, pues como "soubrette" figuró en el conjunto de Marchetti hace unos años cuando esa compañía estrenó "Princesas del dollar", etc. La señorita D'Arco se hizo notar por su talento y gracia, tanto de actriz como en su modalidad de cantante. Podemos adelantar los nombres de otros varios artistas que formarán en ese conjunto: actriz, Julia Bert; maestro, Ernesto Moganno; P. Giamasusti, Ernesto Cappa, Daduccio Angelini, Pietro Barbati, Cleto Lindri y otros que llegarán próximamente, procedentes de Italia, en el "Tomaso di Savoia".

Esta compañía compondrá en el Politeama una breve temporada; después partirá para San Paulo, capital en donde ha de cumplir una contrata ventajosa.

CHARLAS DE ENTREACTO

"El contrato social"

(Diálogo)

Personajes: La marquesa de Setenta y Tres Picos, una señora chapada a la antigua y vestida a la moderna; el barón de la Algarabí, un diplomático que ha viajado mucho y no se ha enterado de nada, y dos niñas, de quince y diez y siete abriles, que no hablan en este diálogo porque tienen que hablar con unos pollitos en el antepalco.

Ha terminado el segundo acto de "La Traviata (née "La Dama de las Camelias") y la acreditada señora en cuestión le ha prometido al papá de Armando que romperá las relaciones para que el niño no se pervierta más, aunque ella sí piensa en seguir la vida de perversión. El papá responde, con no sé cuántos bemoles, que le parece muy bien ese programa... y se abrazan conmovidos el papá y la Traviata, cantado a dúo:

Margarita — Sí, sí; lo dejaré.
El papá — Sí, sí; lo dejará.
Margarita — ¡Y a la vida infame volveré!
El papá — Y a la vida infame volverá.
Margarita — ¡Ah, ah!
El papá — ¡Sí, sí!
Margarita — ¡Sí, sí! ¡Ah, ah...!

Y cae el telón entre los bravos y palmadas del público, encantado por lo que cantan y supongo yo que también por lo que dicen...

Una vez terminado el acto, y libre ya la gente de los palcos de la molestia de la música, empieza el verdadero espectáculo y el adorable visiteo, cancaneo y chismorreo habitual.

En el entresuelo de la Setenta y Tres Picos, las niñas comen bombones y cuchichean en el antepalco. El barón de la Algarabía ha besado cortesmente la mano enguantada de la marquesa y se informa con la más viva solicitud por el curso del catarro gripal que padece aquellos días el respetable marqués, y en cuanto le ha dicho que está mejor o que está peor — que eso lo mismo da — cambia de conversación.

Barón — ¿Ha cantado bien Stracciari, eh, marquesa?

Marquesa — Muy bien, ya lo creo.

Barón — Es de los mejores padres que he visto.

Marquesa. (Rectificándole) — De los mejores barítonos, barón. Padre, sabe Dios cómo será...

Barón — Me refiero a la ópera y al papel que hace en ella.

Marquesa — Eso sí.

Barón — ¿Conoce usted, marquesa, a los que están en la platea de Zamorablanca?

La marquesa de Setenta y Tres Picos, aunque ya miró setenta y tres veces, vuelve a coger los gemelos de teatro y enfoca hacia la platea.

Marquesa — No sé... no los conozco. Pero ya estuvieron también en el otro turno.

Barón — Creo que ellos sacaron el abono, aunque el talón siga figurando a nombre de los duques de Zamorablanca.

Marquesa — Dicen que se han arruinado...

Barón — No, nada de ruina; tienen la misma fortuna, por cierto muy grande, que antes tenían.

Marquesa — Y entonces, ¿cómo no vienen los duques? Porque luto de familia no sé yo que haya...

Barón — Porque se peleó el matrimonio y cada uno de los esposos tiró por su lado.

Marquesa — ¿Separación?

Barón — Absoluta. Y de paso cerraron el grifo de la fortuna para el duque, que ahora vuelve a encontrarse sin un cuarto.

Marquesa — Estas bodas de conveniencia andan siempre muy próximas a las riñas y a los disgustos.

Barón — Exacto, querida marquesa.

Marquesa — En mis tiempos eran rarísimas, y la inclinación y el amor predominaban; pero ahora... ¡es una vergüenza!

Barón — ¡Exacto...! Los tiempos empeoraron.

Marquesa — Y me parece perfectamente, ya que el duque se ha casado nada más que por dinero, que se quede sin dinero al pelearse.

Barón — ¡Perdón, marquesa! Pero a mí me parece todo lo contrario.

Marquesa — ¿De quién es la culpa?

Barón — Del duque. Tiene una amiga y desatiende a la mujer.

Marquesa — Pues no hay cuestión entonces. ¿No irá usted a sostener la teoría absurda de que la mujer siga pagando el entretenimiento de esa clase de amistades?

Barón — Perdone usted si la escandalizan mis palabras; pero pregunto: ¿por qué no...?

Marquesa — Porque el matrimonio impone a los dos cónyuges una vida de amor mutuo y de mutuos respetos.

Barón — En el matrimonio de amor, tiene usted razón; pero en el de conveniencia, no, señora.

Marquesa — ¿Y va a seguir pagando la mujer aunque el marido falte a sus deberes?

Barón — Si es que no falta.

Marquesa — ¡Barón! No reconozco hoy su buen criterio acostumbrado...

Barón — Pues escúcheme usted. Por más que el argumento no sea mío, sino del abogado del duque, yo también lo conceptúo muy razonable y muy legal... y muy moral.

Marquesa — ¿Moral? ¡Por Dios, barón...!

Barón — Escuche, escuche. La duquesa, es decir, Paquita Fernández, tenía dinero. El duque tenía su ducado. Y al encontrarse los dos no se dijeron: "Yo te adoro, Paquita..." "Te quiero, Fernandito..." No. Se dijeron: "Hazme rico, Paquita..." "Hazme duquesa, Fernandito..."

Marquesa — Eso puede que sí...

Barón — Y al formar sociedad conyugal, no pensaban en amarse, sino en la fortuna él y en el título ella. Pues bien: mientras la mujer conserve y use el título, el marido debe conservar y disfrutar la fortuna. Esto es lógico.

Marquesa — Un poco...

Barón — ¿Que quieren reñir...? Pues que riñan, pero totalmente, y no en parcelas; y si él vuelve a la pobreza, que ella vuelva a la burguesía y a ser Paquita Fernández. Seguir llamándose duquesa es seguir en la totalidad de lo que buscaba casándose.

Marquesa — Eso sí.

Barón — Y, en cambio, el duque, volviendo a pobre, resulta engañado y perjudicado con dolo evidente...

Marquesa — Claro, claro...

Barón — Por consecuencia, el duque tiene razón, ya que cumple y mantiene el contrato en toda su integridad.

Marquesa — Y para cumplirlo, que Paquita mantenga al duque... y a sus amigas.

Barón — Paquita, no. La duquesa, sí... Eso buscaba y eso es.

Marquesa — Desde ese punto de vista, tiene usted razón... y el duque también.

Y como ya la luz de la batería anunciaba el comienzo del tercer acto, el barón besó de nuevo la mano a la marquesa y fuese a ocupar la butaca. Y pensando en la cantidad que podría reclamar el duque a la duquesa como alimentos judiciales, aplaudió sin embargo la actitud caballeresca y musical de Armando viéndole tirar a los pies de Margarita el dinero que acababa de ganar...

Manuel Linares Rivas.

LA 100a. DE "LA CASA DE QUIROS"

Al centenar de representaciones llegó ayer "La casa de Quirós" en la Comedia. La cosa era de festejar y se festejó cumplidamente. No dice mucho este éxito en pro de Arniches ni tampoco en favor del público zarzuelero, pero... Desde antiguo se sabe que en estas cosas y andanzas del teatro, la casualidad es casi un Dios, y que nos perdone France el recuerdo. El arte juega poco en estos juegos.

Hoy "La casa de Quirós" es sainete que el mismo Arniches desconocería, de tal modo los actores han añadido, corregido, aumentado y... ¡claro que los cómicos hacen bien! Repetir un papel cien veces seguidas, ¿no es heroicidad? El señor De la Vega explica sus "morcillas" diciendo que usa locuciones y adverbios de castellano "antiguo". "permitido".

Eso de que al señor Vega se "permita" el castellano antiguo...

¡Todos felices! Un éxito más y... que las representaciones sigan. Así como así en algo hemo sde entretener el ocio veraniego, el aburrimiento canicular, el fastidio de estas noches zarzueleras, incomprensibles y abominables. Maese Pedro sigue burlándose del buen espectador, de aquél que paga y jamás protesta... ¡Así va el mundo!

SAINETES, ZARZUELAS

En el Apolo se reprisará esta noche "La trapera", zarzuela de Larra y Caballero. Irá mañana "La camarona". Con "La buena sombra", de los Quintero, terminará la función de hoy.

Está obteniendo en aquel teatro mucho éxito la segunda tiple señorita María Martínez, que se ha revelado como excelente damita ingenua de comedia.

LIRICAS

La compañía de ópera que actúa en el San Martín coadyuvó anoche con el objeto de dar mayor lucimiento a la función extraordinaria organizada en honor del director señor Amilach. Cumplióse el extenso programa que publicábamos ayer. "Pagliacci" se aplaudió sobremanera.

Hoy irán "Lucia" y el acto tercero de "Trovatore".

GALERIA TEATRAL DE LA EPOCA

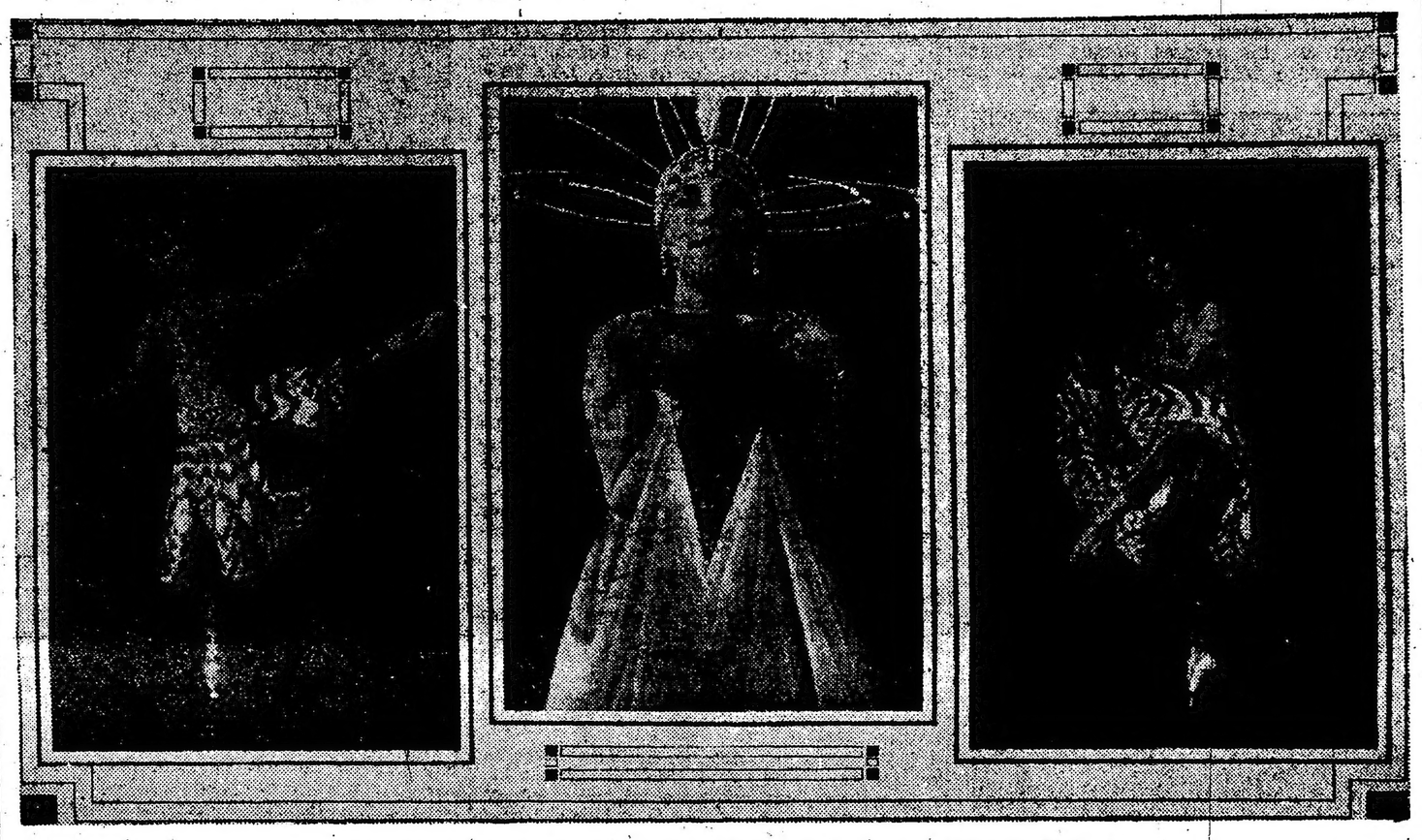

Una gran bailarina francesa: Yetta Rianza, de la Opera Cómica de Paris

Con la de esta noche se terminan las funciones de la temporada. Se dispondrá la sala para los bailes de carnestolendas, y pasados éstos reanudaránse las representaciones de ópera, esta vez formando un más completo cuadro de intérpretes y para desarrollar repertorio más amplio.

"TONINADAS"

Una bufonada heroica

Un "tonino" equivale a un payaso. Los toninos realizan toninadas, bagatelas, nonadas, puerilidades. El vocablo es de Benavente, queremos decir, inventado por Benavente, tan buen autor como de carácter alegre. Linares Rivas es uno de los autores que siguen a Benavente, en sus orientaciones. Sirve este introito para decir que ya, en estas fechas, se habrá estrenado en el Español de Madrid, una "bufonada heroica" en tres actos, intitulada "Toninadas", original del señor Linares Rivas.

Un cronista dice así:

"Esta obra, cuyo estreno se espera con expectante curiosidad por tratarse de tan autorizada firma, es de un exquisito humorismo, elegante, sutil, de penetrante observación, y se desenvuelve en un ambiente de corte, y, por lo tanto, entre personajes del más alto rango."

Que no resulte mal dicho estreno. Porque tratándose de "bufonadas heroicas..."

COPLERAS Y DANZADERAS

Anoche reapareció "La Malagueñita" en el escenario de la Comedia. Ella es bella, graciosa, conoce su arte, sus flamenqueadas. Evoca el prosaico andaluz y un poco de la leyenda de oro, sol y sangre. Sus soleares, tangos y alegrías son de un afiligranado pespunte, un bordado con los pies. A "La Malagueñita" se la aplaude, se la aplaudirá siempre. Por ser malagueña de pura gracia, por su donaire y atavío por sus ojos expresivos, pardos, sonrientes, que relucen como luminarias bajo las pestañas acariciadoras. Así es la bailarina; flor hecha mujer, mujer que dice muchas cosas, merced a la danza...

La gentil cancionista señorita Angelini ha sido contratada para una serie de funciones en un teatro de Rosario. Es artista que sabe cantar y que interpreta las canciones con mucho acierto.

ACTUALIDAD MADRILEÑA

La compañía Vilches-Palou ha estrenado recientemente en el Infanta Isabel, un acto titulado "Te o café", original del señor Buenretiro. Según los críticos trátase de una obrita ingeniosa, muy pulcra, graciosamente dialogada.

En el Eslava se ha estrenado una adaptación de "La mujer ideal", opereta de Lehar. Elogian los críticos en la interpretación a la señorita Haro.

Una comedia titulada "Tenía corazón", traducida del inglés, se ha puesto en el teatro Pollichinelas. Es curioso referir lo que acerca de la comedia indica un crítico:

"Jorge Farquhar, autor inglés que brilló a fines del siglo XVII y principios del XVIII, fué un hombre esencialmente desgraciado. Comenzó por ser estudiante y poeta y siguió siendo cómico; hasta que un mal día, representando una tragedia en que había de batirse, lo hizo con tal brío, que hirió gravemente al cómico, su contrincante. Aquel lance le impresionó de modo tan profundo que cambió en absoluto el rumbo de su vida y se dedicó a escribir comedias y dramas.

Apenas contaba veinte años cuando estrenó su primera obra y comenzó su popularidad. Su fama y su fortuna crecieron a la par; pero perdida esta última creyó encontrarla de nuevo, con la felicidad, en su matrimonio con una mujer que le fué infiel precipitando su muerte.

Muy poco antes de morir, en 1707 estrenó lo que él titulaba comedia-trágica, "The Beaux estratagem", que fué un éxito definitivo, clamoroso, sensacional. El drama, acaso reflejo de su tragedia conyugal, consagró la fama de Jorge Farquhar.

Esta es la obra que, llamándola "Tenía corazón", nos presentaron en el teatro Polichinelas trasladando la acción, que por lo demás es de todos los tiempos, a la época actual.

Tal vez sorprendiera al público la extraña factura de la obra, muy distinta del modo de hacer de ahora, el romanticismo que en toda ella campea, no obstante la índole del asunto, material realísimo.

Pero lo indiscutible es que demuestra en su autor un dominio absoluto de la técnica teatral, un temperamento de verdadero dramaturgo.

Los arregladores, que se mantuvieron en total incógnito, han conservado la estructura del original, con toda su intensidad dramática, adornándola con un lenguaje correcto. La obra gustó y ganaría mucho si se aligerasen algunas escenas algo largas, y que en nada afectan a la acción principal.

La interpretación aceptable.

En Price se están realizando algunos conciertos sinfónicos, que han obtenido mucho éxito. Dirige la orquesta el maestro Pérez Casas.

De curiosidad, nos parece dar idea de cómo se realizó uno de los conciertos recientes, fecha 6 de febrero:

En la primera parte, la obertura de "Alceste", de Gluck, y varios fragmentos de Rameau, se acogieron con efusivas manifestaciones de agrado. Se repitieron el "minueto" de la ópera "Platee" y el "tamboril" de "Les Fetes d'Hebe", ambas de Rameau y en los cuales vibra una poesía llena de ternura y de paz campesina que encantan.

La "Tercera Sinfonía" de Mendelssohn mereció igualmente claras demostraciones de aplauso. Dos veces oímos el "scherzo" y otra más se hubiera escuchado con deleite igual por la voluntad de los oyentes.

"Capricho español", del ruso Rimsky Korsakow, tiene todas las características que denotan al gran compositor ruso: brillantez, poesía vigor.

Termina con un "Fandango asturiano", que se repitió, así como el "Canto gitano", en medio de grandes aplausos. Sin embargo, se observan en la obra ciertos temas que no afirman el carácter español que su autor desea imprimir a su composición.

Dió fin el concierto con la obertura de "Tannhauser".

Ha vuelto a reprisarse en el Infanta Isabel, la comedia "Lemmy Samson", con un éxito de interpretación para el señor Ernesto de Vilches.

MUSICA GUERRERA

Son las raras composiciones musicales inspiradas en la guerra. Se reducen por lo general a trozos y fragmentos de circunstancias que no agregan nada nuevo la fama de sus autores y de cuyos títulos no resultaría una larga lista.

Bajo el título de "La Francaise", "canto heroico de la gran guerra", Camylo Saint-Sáenz, el patriota y entusiasta autor de "L'Ancêtre", ha escrito una marcha, musicando algunas estrofas de Zamacois.

Este himno, para juzgar del cual se necesita leer la letra y la música, permite comprender su actitud en recientes polémicas en que el autor intervino con su petulancia de costumbre. Se trata de un himno lacónico que hasta el presente no parece haber conquistado el entusiasmo de las masas, si bien es cierto que el editor que escribió en la carátula con gruesos caracteres "este es un canto nacional para el futuro", no se ha cuidado de lo necesario para hacerla popular en la actualidad.

"Berceuse Heroique" es una pieza presentada como una carta de pésame. Claudio Debussy dedica al rey Alberto, en términos circunspectos y elegidos junto con un discreto saludo a la bandera belga desgarrada. A lo que parece, el autor de "Pélleas" sólo ha querido expresar por el momento su opinión personal. De no ser así, no se excusaría esa página musical impregnada de agudo pesimismo cuyos acordes melancólicos y vaporosos parece desplegaran sobre el sueño de la nación herida, un velo de flotantes sonoridades entreabierto por la misteriosa aparición de una "Brabançonne" muerta y mutilada. La "Berceuse Heroique", reducida y transportada por un impresionista, sería una réplica dolorosa y tierna del "Réve" de Detaille. No se ha necesitado la meticulosidad de un japonés para hacer tal obra maestra. Por desgracia, ha sido un francés, quien hubo menester de un desenvolvimiento más amplio para que lo entendiesen sus compatriotas.

El pequeño ensayo de pintura militar del discípulo de Claudio Monet ha sido mal comprendido por regla general, quizás por buscarse en él intenciones ajenas y que sobrepasaban las del autor.

Adaptándolo a su modo de pensar y sentir, Alfredo Brenean ha desarrollado un tema musical sencillo y vigoroso, para el que Saint-Georges de Bonhélier ha escrito unos dísticos originales y sorprendentes. En este poema del sabor de un canto popular de la edad media, sonoro como una prosa de Claudel rimada por Frances Pamme, trata el autor del espanto, la indignación y el coraje que llenaron la tranquilidad atmósfera de un día de agosto, cuando batió el tambor anunciando el término de la paz reinante en las asoleadas llanuras.

El autor de "El ataque al molino" y "Messidor" se encontraba en su medio al exteriorizar con perfecta exactitud el superior lirismo de tal escena. Su sentido de la poesía campestre, la rudeza de su palabra cordial, su piedad algo rara y su gran bondad, sin duda no encontrarán mejor ocasión de desplegar las alas, y ha tratado el cuadro con maestría y seguridad realmente características.

ZARZUELA GRANDE

Mañana se presentará en el Avenida interpretando "Molinos de viento" y "Cadetes de la reina" el barítono don José Vela, artista el cual se ha oído recientemente en el San Martín cantando algunas óperas.

Hoy irá "El rey que rabió" y en breve "Curro Vargas" del maestro Chapí.

Ensáyanse las operetas de éxito más notorio y reputado.

BENEFICIO

En honor y beneficio del señor Héctor Delfino, el viernes 3 de marzo se representará en el Nuevo "Martín Fierro", interpretado por la compañía Alippi.

Prestarán su concurso Linda Thelma, Trinidad Plá (La Criollita) y Enrique Muiño.

OPERETA

La compañía Arce estrenará en breve "Al fin solos", opereta de Lehar. Hoy irá "La mascota", con la señorita Garrido en el papel de Retina. Todo el mes de marzo continuará en el Marconi la compañía Arce. Uno de estos días se reprisará "La señorita Tralalá".

VARIEDADES

Por última vez y a pedido del público se representará hoy en este teatro el drama "El ladrón de niños".

Actuarán, además, junto con diversos números de variedades, el ventrílocuo Cándido y el cómico Bebecito.

PARQUE JAPONES

Hoy, día de moda, se representará "La petite Gosse", drama mímico de Molasso, en el cual la distinguida bailarina señora Kremser baila "La danza de los apaches".

Rosita Rodríguez, simpática tonadillera, cantará varias canciones españolas.

PABELLON DE NOVEDADES

Hoy, después de los acostumbrados números de atracciones y circo, se representará el drama criollo "Santos Vega".

LEIDO Y COPIADO

Anteanoche se despidió del público de Rosario la compañía tradicionalista que dirige el primer actor Alippi y actuase en el Politeama de dicha ciudad.

En este teatro se apuran los preparativos para los bailes de carnaval.

Con mucho éxito actúan en el café "La Bolsa", de Rosario, el trío Palos y un pequeño cómico del mismo nombre. Próximamente debutarán "Los Chimenti".

SAGARDUA

Sidra Champagnisé

Pídase en todos las

Confiterías, Restaurants Bars y Almacenes :: :: ::

IMPORTADORES:

MIGNAQUY & Cía.

PARQUE JAPONES

ABIERTO TODOS LOS DIAS DE 2 de la tarde a 12 1/2 de la noche

HOY MARTES DIA DE MODA

Sensacional exhibición: Indios himalayas de cabeza puntiaguda. Dos grandes circos, Tony Lowande y Ella Nelky, 130 fieras amaestradas. Entrada un peso con dos vales gratuitos, uno para el teatro y una atracción. De tarde una persona mayor con 4 niños hasta 10 años, con teatro gratis $ 1. Entrada especial niños hasta 10 años con teatro gratis, $ 0.30. Abonos para 6 atracciones, $ 1.

CALLAO Y PASEO DE JULIO.

Ferrocarriles del Estado

RED DE TROCHA ANGOSTA

Servicio de pasajeros, encomiendas y cargas combinado con los ferrocarriles Central Córdoba y Central Argentino para las Sierras de Córdoba, provincias de Santa Fé, Córdoba, San Juan, La Rioja, Catamarca, Santiago del Estero, Tucumán, Salta, Jujuy y La Quiaca (frontera boliviana).

Servicio internacional con Bolivia vía La Quiaca.

La estación Embarcación del Central Norte (sobre el río Bermejo) terminal de la línea Oriente a Bolivia es la más a propósito de la Sierra (Bolivia).

Véase los horarios de trenes en las estaciones; por más datos a los jefes de estación, al gerente en Cruz del Eje para el Argentino del Norte, al gerente en Tucumán para el Central Norte o a la administración general (oficina de informes) Perú 672, Buenos Aires.

LUIS RAPELLI,
Administrador general.

289-v-ab 30

CRONICA SOCIAL

MAR DEL PLATA, febrero 29. (Por telégrafo). — El señor Carlos Unzué dió anoche una comida en el Bristol a un grupo de sus amistades.

La colocación de los comensales alrededor de la mesa, adornada con macizos de dalías color rubí, fué la siguiente:

A la derecha del señor Unzué la señora Julia Blanca Roca de López, de raso marfil y tul flor morada en el busto; señor Miguel Angel Rodríguez Pividal; señorita Elisa Harilaos, de liberty blanco, velado de gasa lila y adornos de encaje dorado.

A la izquierda del señor Unzué la marqueza de Salamanca, de charmeuse verde mar, amapola negra en el busto; señor Wenceslao Paunero; señorita Mercedes Peña Unzué, de gasa lila con malines blancos.

Frente al señor Unzué estaba el marqués de Salamanca y a la derecha la señorita Antonia Quiñones de León, con túnica romana de seda blanca sujeta con cordones plateados; señor Jorge Quintana; señorita Carmen Christophersen, de tul rosa con sesgos de tafetán del mismo color; señor José H. Bustillo.

A la izquierda del marqués de Salamanca la señora Mercedes Quintana de Santamarina, de tul negro bordado de canutillo, echarpe de gasa violeta; señor Gustavo López; señorita Amalia Chapeaurouge, de gasa celeste, con adornos de tela de plata.

Las cabeceras eran acompañadas por los señores Toribio Ayerza y Ricardo Green.

Después de la comida el señor Unzué invitó a los comensales al teatro, donde había tomado cuatro palcos.

—El premio Ernesto Tornquist motivó ayer una de las más hermosas reuniones de la temporadas en el Golf.

Numerosas parejas actuaron en el torneo resultando ganadores de la primera copa la señorita María Teresa Mac Nab con el señor Diego Petigrew y de la segunda la señorita Elvira Udaondo con el señor Florencio Martínez de Hoz.

Las copas llenas de orquídeas fueron entregadas por el presidente del Golf, doctor Cranwell, quien felicitó a los ganadores con oportunas palabras.

Luego se sirvió un te en mesitas decoradas primorosamente con flores variadas.

Una orquesta de zíngaros amenizó la reunión a la cual asistió todo Mar del Plata social con muy contadas excepciones.

En el Golf. — Señoritas María Fidela Cazón, Adela Zuberbühler, Elvira Madero, Elena Ocampo y Sara Josefina de Anchorena

La señora Rosa Alteltg de Tornquist que daba la fiesta, fué felicitadísima.

—El Sr. Federico L. Green y señora Ana Mayobre de Green, obsequiaron anoche con una comida a un grupo de relaciones.

Estaban presentes las señoras Carmen Adela Sánchez Elía de Quintana y María Elena Green de Del Solar; las señoritas Enriqueta del Solar Dorrego y Ana María Green y los señores Alberto del Solar Dorrego, Carlos Quintana y Federico Green (hijo).

—El sábado se efectuará en el Ocean Club un baile de disfraz que promete ser una de las mejores fiestas de la temporada.

En el Golf. — La señorita Teodelina Bosch Alvear, solicitada para una partida

Forman la comisión de recepción los señores Carlos Quintana, Ricardo E. Cranwell, Antonio Leloir, Eduardo Peña, Enrique Anchorena, Alberto Malaver, Ricardo Vedoya, Guillermo C. Aldao, Federico L. Green, Adolfo Blaquier, Alberto R. Acevedo, Narciso M. Ocampo, Florencio Martínez de Hoz, Emilio Casal y Alberto Vivot.

Señoritas María Angélica y María Antonia Tobal

Hoy comenzarán a circular las invitaciones.

—Regresaron las siguientes personas:

La señora Belén Zapiola de Cobo pasa su estancia en Lezama.

—Para ésa las señoras Susana Rodríguez de Quintana y María Luisa Quintana de Rodríguez Larreta y las señoritas María Luisa y Susana Rodríguez Quintana; señora Carmen Pereyra de Sauze y sus hijas; señor José A. de Carabassa y familia y señor Alberto Senillosa; señor Juan Manuel Larrazábal.

—El sábado próximo, a las 4.30 de la tarde, se efectuará en el Kursaal de la Rambla una interesante fiesta con motivo del sorteo de la rifa de muñecas y objetos de arte a beneficio del hospital.

Los palcos costarán cinco pesos con entradas. Las plateas un peso.

—Llegan noticias favorables de la salud del señor Felipe Llavallol.

⊙ ⊙ ⊙

De Mar del Plata:

Los presagios carnavalescos comienzan a llenar el ambiente.

En los escaparates de la Rambla dan una nota llamativa y flamante los dominós lujosos, las pelucas de color, los "aigrettes" y fantásticos adornos de tul y de plata, todo el arsenal de la indumentaria femenina de circunstancias en los días que se avecinan.

Después de dos noches de baile corrido — el sábado en el Club Mar del Plata y el domingo en el Ocean — el tren de diversión avanza rápidamente a su estación terminal, a la fiesta clásica del balneario.

El carnaval marca para la playa el apogeo de su animación. Es el jalón alrededor del cual gira la temporada.

Mientras no llega esa fecha, hay derecho a esperar todo. Un "crescendo" real o ficticio se acepta con unánime asentimiento. El optimismo incorregible suele abrir un compás de espera hasta entonces, para la confesión paladina del desencanto o del fracaso.

Lo que no se consigue para el carnaval no se consigue nunca, porque es ley infalible que el desbande y la liquidación sigan pisando el rastro a la deidad pagana fugitiva.

De tal suerte, pues, que si "cada comarca en la tierra tiene un rasgo promiente", Mar del Plata tiene su carnaval.

Todas las perspectivas auguran un ruidoso estallido de alegría, sólo comparable a los de las mejores épocas del balneario.

Sabemos que en materia de bromas se gastará un sabroso repertorio sobre temas de actualidad social palpitante.

Ayer hemos sorprendido, sin ser vistos, a dos elegantes damas de mucho "esprit" y de reconocido prestigio en nuestro mejor mundo entregadas a la tarea de elegir disfraz. Guardaremos al respecto un sigilo sacramental, pero la pesca nos pondrá en condiciones de seguir la trama de ciertas intrigas muy interesantes.

Y puede ser que algo alcance para nuestros léctores, con las reservas del caso por supuesto.

—El gobernador Ugarte hace en el balneario una vida de absoluto retraimiento, pues no se le ve en parte alguna.

Entiende que el verdadero descanso debe tomarse así, huyendo de las solicitaciones del medio ambiente, que suele ser muy molesto, por otra parte, a los hombres no habituados a llevarle mucho el apunte, como el señor Ugarte.

El gobernador en la Rambla, por ejemplo, percibiría cosas que no llegan nunca a turbar el silencio de sus complicadas cavilaciones predilectas, que en definitiva son el mayor si no el único motivo de fatiga.

—Ayer dió su segundo concierto el cuarteto del centro Diapasón, en el Club Mar del Plata.

La concurrencia fué tan numerosa y distinguida como en la audición anterior.

La pianista señora Amelia Cocq-Weingand dió la nota sobresaliente con sus ejecuciones habilísimas, teniendo que bisar algunos números.

Los señores Piaggio, Spatola, Weingand, Rodríguez y demás ejecutantes se hicieron así mismo acreedores a entusiastos aplausos.

Estaban las señoras:

Adela Saraza de Favier, Hortensia Aguirre de Leloir, Enriqueta Basavilbaso de Catelín, Celia Martínez de Varela, María Luisa Ocampo de Urquiza, María Calvo de Pérez, Lola Acosta de Acevedo, Elena Irarrázabal de Quesada, Elena del Sartel de Velarde, Angélica Ocampo de Ocampo, Etelvina Costa de Sala, Flora Villate de Anchorena, Javiera Acosta de Olmos, Laura Escalante de Bosch, María Antonia García Fernández de Arce, Lola Feilberg de Valladares, Elisa Seeber de Martínez, María Sundblad de Olivares, Genoveva Lastra de Pellet, Lola Molina de Bermejo, Beatriz Feilberg de Acevedo, Isabel Madero de Fernández, Felisa Saavedra de Ledesma, Justina Alvarez de Orma, Sara Rozas de Lamas, etc.

Señoritas: Angélica Ocampo, Mercedes Aizaga, Julieta y Esther Gandolfo, María Luisa y Susana Ledesma Saavedra, Angélica Catelín, María Elisa y Celia Martínez Seeber, Elena Pellet Lastra, Sara y Marta Lamas, Isabel y María Elena Fernández Madero, Delia Peralta Ramos, Dora y Judith Siqueira Crespo, María Antonia Arce, Leonor Piñero Stegmann, Margarita, Juana María y María Teresa Obarrio, Lila Bermejo, Hortensia y Corina Berdier. María Blancas, María Adolfina Olivares Sundblad, María Luisa y Carmen Orma, Emma Sundblad, María Teresa Aldao Agote, etc.

—El programa de los bailes y recepciones de carnaval en los clubs y hoteles es el siguiente:

Sábado 4, baile de disfraz y fantasía en el Ocean Club.

Domingo 5, martes 7 y domingo 12, bailes de máscaras en el Bristol.

El Club Mar del Plata dará una recepción el domingo 5 por la tarde; un baile el lunes 6 por la noche; una recepción infantil por la tarde el martes 7 y una recepción por la tarde el domingo 12.

El Regina Hotel dará un baile en la noche del sábado 4 y el Royal Hotel el viernes 3.

Se anuncia que recibirán máscaras en sus casas particulares, las señoras María Unzué de Alvear, María L. de Bellocq, Antonio Leloir y señora y otras familias.

—Ha despertado interés el anuncio del nuevo concierto que con la cooperación de la soprano señorita Bertana dará el viernes próximo a las 4 de la tarde el cuarteto de Diapasón, en el Club Mar del Plata.

Este concierto será a beneficio del hospital local.

—Regresaron a su establecimiento de campo en San Manuel, la señora Clara Cobo de Anchorena y sus hijas.

—En el torneo de tennis jugado en las canchas del Club Mar del Plata resultó vencedora la pareja formada por Margarita Obarrio y Miguel Fernández Madero.

El segundo puesto fué ocupado por María Teresa Obarrio y Enrique Obarrio.

El tercer puesto ha quedado empatado entre las parejas Mercedes Doblas con Carlos Sojo y María Elisa Martínez Seeber y Ch. Jenkins. El desempate se jugará hoy procediéndose en seguida a la distribución de premios.

—El salón Witcomb es nuevamente un punto de reunión social concurridísimo, con motivo de exponerse allí una serie de cuadros, algunos de los cuales de verdadero mérito artístico llevan las firmas de conocidos maestros.

Son dignas de mención las obras de Carlos Ripamonte, "Tapera abandonada" y "Vuelta al trabajo"; las de Julio Vila y Prades, "Gauchos", "Plaza Pocitos", "Paisajes de España", "Tipo parisien" y "Tipo madrileño"; la de Fernando Fader, titulada "Tapera en la Sierra".

Asimismo, "La vuelta de la pesca" de Kofmann y las acuarelas de Antonio M. García "A la luz del velón", "Esperando", "Gitanilla", "Tipo manchego", "Carta al novio", "En la fuente", "Cigarrera madrileña" y "Page".

Otra acuarela que se destaca es "Noche de luna" de Martín Malharro.

⊙ ⊙ ⊙

El doctor Pelaggio V. Luna, que acaba de llegar de su provincia nativa, por los asuntos políticos de actualidad, será obsequiado el próximo sábado con una comida por el teniente coronel don Mauro Alberto Fernández y señora.

⊙ ⊙ ⊙

Se ha fijado para principios de junio el enlace de la señorita Susana Davison Labouble con el señor Arturo Pasman.

—Para el mism omes se concertará el enlace de la señorita Rita Araoz Reto con el señor Alfredo Ledesma.

—En Marcos Juárez se efectuará el 3 del próximo marzo el enlace de la señorita Albina Lucía Lardizábal con el señor Saturnino M. Lara.

Serán padrinos la señora Josefa L. de Lardizábal y el capitán José M. Lara y testigos en el acto civil el señor Carlos E. Maldonado y el doctor Federico Lozano.

⊙ ⊙ ⊙

Ha regresado ayer de Mar del Plata, después de haber pasado una breve temporada en ese balneario, el ministro de Hacienda, doctor Francisco J. Oliver.

⊙ ⊙ ⊙

El 1.o de marzo, en casa de la novia, será consagrado el enlace de la señorita Isolina Rocca con el señor Pedro B. Narancio.

Serán padrinos el señor Gerónimo Rocca y la señora Teresa B. de Narancio.

En el acto civil serán testigos del novio los señores Juan Marcovecchio y Evaristo Riva y por la novia los señores Gerónimo Rocca (hijo) y Francisco Rocca.

⊙ ⊙ ⊙

Ayer por la tarde el señor René Penard Fernández, reunió a un grupo de amistades en un té.

Rodearon la mesa las señoras y señoritas: María Teresa Pearson Quintana, Susana Peralta Alvear, Susana Pearson, Cecilette Ligniéres, María Teresa Quintana de Pearson, María Elina Peralta Alvear de Láinez, madame Ligniéres, María Carlota Peralta Alvear de Gowland y los señores Fernando Quesada, Rodolfo Fernández Guerrico, Jorge Casares, E. Legarreta, M. Drake, Juan Cossio, Adolfo Bulirich Uricste.

⊙ ⊙ ⊙

Partió para Mendoza, con el propósito de pasar una temporada en los balnearios de Cacheuta, el ministro de Obras Públicas, doctor Manuel Moyano.

⊙ ⊙ ⊙

Ha regresado de Río Negro, para donde se había ausentado días anteriores en compañía de su joven esposa, el doctor Belisario Roldán. Motiva tan inesperado regreso el delicado estado en que se halla el elocuente orador. Según como se encontrara hoy, los médicos decidirán si tiene o no que someterse a una operación quirúrgica.

Le deseamos el más pronto restablecimiento.

⊙ ⊙ ⊙

En Vicente López ha dejado de existir ayer en una forma trágica la señorita Carmen Bosch.

Su desaparición ha de causar honda pena entre sus numerosas amistades, pues reunía la señorita de Bosch condiciones muy estimables y por sus prendas morales era apreciada por cuantos la conocieron.

⊙ ⊙ ⊙

Restablecida la señora Paz Sánchez de Sánchez.

—Dentro la gravedad de su estado ha experimentado una pequeña mejoría la señorita Nélida Pellerano.

En el Golf. — Señorita Angélica Ocampo y señor Miguel Casares

—Es delicado el estado del Dr. Carlos L...

—Mejorada la señora Lucrecia Bunge ... rrico de Oliveira Cézar.

—Sigue bien la señora Safira Pizarro ... Rojas.

⊙ ⊙ ⊙

Han partido:

Para Mar del Plata, el señor P. G... Sloan, su señora y su hija María Esther...

—Para el Tandil, el señor Angel P... su señora Josefa Santamarina y sus hijos...

—Para Mar del Plata, la señora A... Tobal y su hijo el ingeniero Miguel A... Tobal.

—Para Córdoba, el señor C. Gaylher y familia.

—Para el mismo punto, el señor Jorge ... son.

—Para su estancia "El Bañadero" en Salvador María, el señor Francisco Villanueva...

—Para Santa Rosa de Toay, el señor Domingo F. Alfonsín.

—Para el mismo punto, los señores ... cretario de la gobernación señor Arg... y Tomás Messo.

—Para Necochea, la señora Alcira ... Godoy y su hijo.

—Para Las Armas, el señor Manuel J. ... tillo.

—Para Mar del Plata, el señor Manuel ... le Pearson.

⊙ ⊙ ⊙

Han regresado:

De Montevideo el doctor Patricio ... su señora Elena Cavanagh.

—De Saladillo los señores Mariano ... Sáenz Peña y Jorge Correa Morales.

—El miércoles, del Saladillo, el ... Federico Alvarez de Toledo.

—En breve, de Cambaceres, la señora ... na Murphy de Garrahan y la señora ... Lean e hijo.

—De Salta el doctor José Saravia y ... niente coronel Martín Bortagaray y ...

—De Mar del Plata el director de "... nista Comercial", Antonio Martín G...

—De Lomas el señor Eduardo Garc...

—De Mar del Plata la señora María ... Quintana y Dodríguez Larreta y sus hijas ... sana y María Luisa.

—De la Pampa el señor Angel Pica.

—Ha regresado de Mar del Plata, el señor Eduardo F. Sanguinetti.

—En breve, la señora Sofía V. de Sanguinetti, su hija la señora de Benítez y sus ... tas las señoritas Piruchu Benítez y Sara Amalia Dell'Oca.

⊙ ⊙ ⊙

Partirán en breve:

Para Mar del Plata, el ingeniero R. Stella y familia.

—Para Montevideo, el Dr. Carlos F. Melo y el señor Benjamín Solari Parravicini.

—Para Lobos, el señor Jorge Villanueva y su señora María Antonia Oyuela.

⊙ ⊙ ⊙

De San Isidro:

El próximo viernes se realizará en el cinematógrafo de San Isidro un beneficio a favor de los pobres de la localidad, organizado por el taller San Antonio. El programa es muy variado y divertido, figurará en él un número por el célebre excéntrico Carona.

Con tal motivo circulan unas invitaciones firmadas por las siguientes señoritas:

Florencia Beccar Varela, María Carlota Jiménez Bustamante, Graciela Zaviría, Lucrecia Escalada, Elvira Ester Hoevel, Luisa Manzone, Elena Jiménez, Zelema Garrido Oromí, Susana Castro Videla, Susana Escalada, María Josefa Rivero, Elfa Urien, María Elena Muñiz, Antonia Bidau, Etelvina Molina Zaviría, Albina Rivero, María Matilde Nocetti, Raquel Balcarce, Josefina Lagos, Elena Bidau, Cora Hoevel, Amalia Dairemx, Josefina Lagos, Isaura Taylor, Lía Piñero, Alicia Salas Molina, Delia Bosch, Lola Ebbeke, Josefina Rolón, Agustina Lagos, Elena Verdaga, Albertina Mayol, Susana Urien, Celia Escalada, Susana Malbrán, Cora Díaz Arana, Elsa Bidart Malbrán, Ema Manzone, María Ester Rolón, María Angélica Malbrán, Silvia Bosch, Herminia Mayol, Delfina Miguens, María Obarrio, Julieta Salas Molina, Laura Díaz Arana, Elvira Obarrio, Celina Arca, Angélica Ebbeke, Leticia Urien, Olga Scheiner, Nilly Daireaux Molina, Angélica Bidart Malbrán y Delia Daireaux Molina.

Las localidades están en venta en la calle Ituzaingó 42.

⊙ ⊙ ⊙

Hoy por la mañana fueron inhumados en el cementerio del Norte los restos del doctor Adolfo Molina y Vedia.

Al acto del sepelio asistió numerosa concurrencia, quedando demostrado las generales simpatías que habíase granjeado entre sus vastas relaciones.

⊙ ⊙ ⊙

De San Martín:

Anoche, vióse muy concurrida y animada la plaza de esta localidad, amenizó la reunión la banda del Colegio Militar.

Entre las numerosas señoritas que se paseaban, vimos a las de:

Rosa y Haydée Cros, Rosa Arzeno, María y Dora Baeza, María Luisa y María Elena Delpech, Eva Patrone Herrera, Celia Alegre, María Elena y María Luisa Marcenal, Angélica Menéndez, Margarita Smith, Fausta Zaballa Quiroga, Sáenz, Marinis, Margarita y Laura Jiménez, Raquel Rivas, Sara Apesteguí, Susana y Lila Becco, Raquel, María Elena y Eda Medina, Raquel Ballester, Celia Bollini, Enriqueta, María Elena y Berta Alvarez, Marta Sagastume, Wilmar y Violeta Greenwot, Selva, Rosa Carmen y María Elena Rouco, Alicia y Luisa Dansey, Carmen y María Esther Márquez Naón, María Celia y Elida Arenas, Humberta y Josefina Bolla, Cora y Sara Gazcón.

—La fiesta y baile realizado por la sociedad taller "Unión y Caridad" que preside la señorita Valentina Cavalié que se realizó en la quinta de la señorita Albó Godoy, obtuvo un éxito que aún los más pesimistas no lo habían calculado.

⊙ ⊙ ⊙

De La Plata:

A una lucida ceremonia dió lugar ayer el acto de la boda de la señorita Constancia Pereyra con el señor Santiago Elormendi, verificado en la iglesia de la Catedral.

Una vez terminados los actos civil y religioso, numerosas familias de nuestra sociedad visitaron a los novios, dando lugar a una lucida reunión.

—Mañana tendrá lugar en el domicilio de la novia y en la mayor intimidad la consagración del enlace de la señorita Carmen Salgado con el doctor Arturo Vega.

—Se ha formalizado ayer en Berisso el compromiso matrimonial de la señorita ... Paracca con el señor Guillermo Rochetti.

—Se anuncia para el 6 del entrante una tertulia de disfraz en casa del señor Esteban J. Rocha.

—El sábado próximo se llevará a cabo en el domicilio de la señora Elena M. de P... una tertulia de disfraz.

PARA LAS DAMAS

TOILETTES MODERNAS

La última palabra de la moda en París y Londres

—Concurrirá la banda de guardia de cárceles a la plaza Moreno esta noche.

—Amenizada por la banda de música se realizó anoche en la plaza San Martín la reunión de moda.

Vimos entre otras, las familias siguientes: Johanneton, Lascano, Pereyra, Perdriel, Alsina, Alvarez Lizarralde, Romano, Felipez, González Arzac, Ves Lozada, Correa Suárez, Ubios, Portos Aranzábal, Etchevarría, Costa Alvarez, Bayma, Andrade, Risso, Guido Lavalle, Campos, Biordo, Navarini, Posse, Lázaro, Krauser, Remaggi, Fiorini, Rivera, Jiménez González, Wolter, Ramírez, Godoy, Mouzo Costa, Ponce, Bermejo, Guido, etc.

—Festejando un acontecimiento de familia, la señora Ana María B. de Ferreyra de la Cruz reunió en su mesa un grupo de sus amistades.

—Celebrando un acontecimiento íntimo, la señorita Delia Lezlaga ofrecerá un te a sus relaciones el 2 del próximo mes.

—En uno de los hoteles de la metrópoli será servido en la próxima semana un banquete con que un núcleo de jóvenes platenses aspirantes a clase incorporados al regimiento 6 de infantería, ofrece al teniente don Pedro Raúl Arriola.

En ese acto le será entregada una espada con su correspondiente inscripción.

—Esta noche a las 8.30 será servido en el Hotel del Comercio un banquete que los empleados de la secretaría del ministerio de hacienda ofrecen a los señores Carlos Argüello y Máximo Anselmino con motivo de jubilarse el primero y ser ascendido el segundo.

LA COLUMNA DE LOS NIÑOS

UN VIAJE POR LAS GRANDES CIUDADES DEL MUNDO

PARIS

París por su población es la tercera ciudad del mundo, y sin embargo ocupa una extensión bastante reducida. La causa de la poca extensión de París son sus fortificaciones, cu-

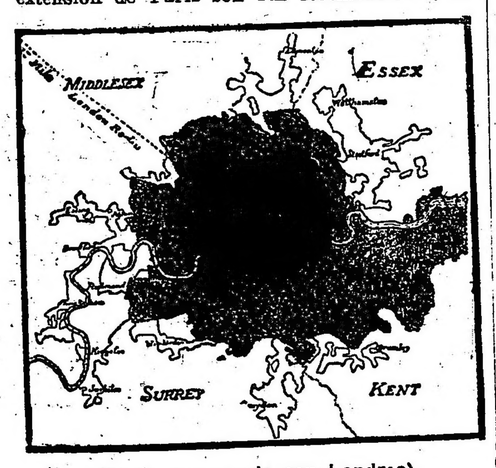

(París comparado con Londres)

ya demolición se reclama desde hace tantos años y que ahogan a la bella capital de Francia cual un sólido corselete. Seguramente París vería aumentar considerablemente su población si hiciera desaparecer esos viejos y grandiosos murallones y se anexara como otras grandes ciudades las comunas y pueblos de los alrededores que constituyen el departamento del Sena y que formarían parte de la capital si París fuera organizada como Londres. También se critica en París la falta de parques y plazas "squares" que tanto abundan en Londres; cierto que tiene dos magníficos bosques, Boulogne y Vincennes, los espléndidos parques de Luxemburgo y Plantas, pero la falta de líneas férreas, hace que los habitantes modestos no puedan habitar muy lejos de sus negocios y se aglomeran en las inmensas casas faltos de aire y de sol. He ahí porque los 2.700.000 habitantes de París se hacinen en 75.000 casas solamente, y es por eso también que París, ocupe un espacio tan pequeño sobre el plano de Londres.

Fuera de esos defectos de construcción que más que todo obedece a su antigüedad, es París por su esplendidez, sus monumentos, su exquisita cultura, sus museos, teatros, etc., la primera ciudad, el cerebro del mundo y el centro de la civilización contemporánea como con razón la llaman.

París es atravesada por el Sena sobre el que existen 42 puentes.

Tiene magníficos edificios como el Palacio de las Tullerías, famoso por sus recuerdos históricos, el Louvre con espléndidos museos de pintura y escultura, el Palacio Borbón (Cámara), el hotel de Ville (municipalidad), el Panteón, etc.

Entre los monumentos: El Arco de Triunfo de la Estrella, que recuerda las victorias de Napoleón, las columnas de Julio y de Vendome, la catedral de Nuestra Señora de París, y de Magdalena. Entre sus treinta grandes teatros, sobresale la Nueva Opera.

La prensa parisién es celebrada por su ilustración y circula por todos los países civilizados. Todos los escritores ilustres, todos los grandes poetas han cantado las bellezas de esta ciudad, única en el mundo.

⊙⊙⊙

¡MAS VELOCES QUE EL VIENTO!

La velocidad de los pájaros—

No existe ningún pájaro ni ave de ninguna especie cuyo vuelo pueda exceder en velocidad al del águila: un minuto le basta para recorrer un espacio de 340 kilómetros, es decir, algo más de 22 leguas por hora, mientras las demás aves necesitan un día para franquear una distancia de más o menos 250 leguas.

La velocidad de los peces—

No puede compararse la velocidad de los peces a la de las aves; según algunos naturalistas, los peces sólo nadarían con una velocidad de tres leguas por hora, pero este hecho se contradice con el testimonio de navegantes que desde los buques de más rápida marcha apercibían peces de gran tamaño que igualaban la marcha de los vapores durante días enteros.

Velocidad de ciertos animales—

En Inglaterra se han visto caballos franquear un espacio de 88 pies ingleses por segundo. El viento que tiene ese grado de velocidad es un viento de tempestad.

En el hombre la velocidad se adquiere y desarrolla por el ejercicio.

En la antigua Grecia los hemerodromes podían, como lo indica su nombre, correr sin descanso un día entero. Plinio cuenta que en Macedonia, Filomidas, corredor de Alejandro el Grande, franqueó en nueve horas 1.200 stades, es decir, 42 leguas. En nuestros días los "sportsmen" ingleses que se dedican a corredores, han recorrido hasta 17 pies ingleses por segundo.

⊙⊙⊙

CUMPLIR LA CONSIGNA

Anécdota histórica

Inspeccionando una mañana el campamento de Mendoza, San Martín se detuvo ante una puerta cerrada y revestida de pieles de carnero con la lana para afuera. Custodiábala un centinela.

—¿Qué es esto? — preguntó a los sargentos que le acompañaban.

—El laboratorio de mixtos — le respondieron

—¿Se trabaja ahora?

—Sí, señor. Se están haciendo cartuchos, lanzafuegos, estopines, espoletas para granadas y otras municiones.

Sin averiguar más, dirigióse el general en actitud de entrar.

—¡Alto ahí! — exclamó el centinela, poniéndose delante. — No se puede entrar.

A esta observación, San Martín le preguntó con vehemencia:

—¿Cómo es esto? ¿No me conoces?

—Sí, señor, lo conozco; pero así no se puede entrar — repitió el soldado, refiriéndose al traje militar que vestía el general, con botas herradas y pesadas espuelas

Volvió a insinuar San Martín su ademán de abrir la puerta. El centinela caló entonces la bayoneta y repitió de nuevo:

—Ya he dicho, mi general, que así no se puede entrar. — Y gritó con fuerza: "¡Cabo de guardia! ¡El general en jefe quiere forzar el puesto!

Al ver esto, uno de los sargentos corrió al cuerpo de guardia a llamar al cabo.

Llegó el cabo y dijo al general:

—Señor, el centinela tiene la consigna de no dejar pasar a nadie al laboratorio vestido de uniforme, para no ocasionar un incendio. Si mi general quiere visitarlo, para hacerlo en la forma permitida, sérvase pasar antes a ese otro cuarto y mudarse la ropa.

Nada respondió el general; entró en el cuarto indicado, quitose el uniforme y se puso un par de alpargatas, saco y gorra de brin. Luego visitó el laboratorio e inspeccionó sus trabajos. Cuando se retiraba, habiéndose vestido de nuevo el uniforme, pasó por el cuerpo de guardia y ordenó que, después de relevarse, se le mandara a su despacho al soldado que hacía de centinela.

Cumplió el soldado la orden y se presentó, temeroso de haber merecido una amonestación. Pero, al verle entrar el general en jefe se puso de pie y le tendió la mano, para felicitarlo calurosamente.

Al obedecer a su consigna había cumplido con su deber,

según **Juan M. Espora.**

INSTRUCCION PUBLICA

CLUB DE EJERCICIOS FISICOS

Se ha dispuesto que las clases de ejercicios físicos de la Escuela para Niños Débiles del Parque Lezama, se den provisionalmente de 8.30 a 9.45 de la mañana, en vista de que no existen por el momento comodidades para dar dichas clases al abrigo de los fuertes rayos solares, no siendo conveniente cambiar definitivamente ese horario fijado sin previo un detenido estudio de técnicos en la materia.

PERMUTA

Se ha accedido al pedido de permuta formulado por los subpreceptores de las escuelas primarias anexas a la Penitenciaría Nacional y Departamento de Menores Abandonados y Encausados, señores Enrique Jonant Freire y Rafael D. Cubas, respectivamente.

COLEGIO NACIONAL DOMINGO FAUSTINO SARMIENTO

Los exámenes complementarios y de ingreso comenzarán mañana a las 8 a. m. de acuerdo con el horario, que se encuentra a disposición de los interesados en la secretaría del colegio.

—La matrícula se abrirá, también mañana, recibiéndose las solicitudes todos los días hábiles de 9 a 11 a. m.

COLEGIO NACIONAL BERNARDINO RIVADAVIA

Los exámenes escritos de alumnos libres comenzarán mañana a las 8 a. m., de acuerdo con el horario ya publicado.

LICEO NACIONAL DE SEÑORITAS

Las alumnas de sexto grado que deseen ser matriculadas en este liceo, deberán presentar las solicitudes correspondientes del 1.o al 4 de marzo, de 8 a 11 de la mañana. Las matrículas para las mismas se expedirán a la misma hora, del 8 al 11 del mes entrante.

El 1.o de marzo, a las 8 de la mañana, comenzarán los exámenes de ingreso libres complementarios y previos.

NOTAS POLICIALES

CADAVER SIN IDENTIFICAR

Esta mañana aún no había sido identificado el cadáver de la mujer que anoche a las 11 y 30 fué muerta por un tren en la esquina de las calles Diamante y Pedro Mendoza.

El cuerpo se halla depositado en la comisaría 24.

La extinta parece argentina, como de 35 años, es blanca, de cabello rubio, regular alto y grueso. Vestía correctamente traje de seda negra, sombrero de paja del mismo color y moños de seda también negra, medias de muselina y zapatos de cabretilla.

Tenía una cartera con un anillo y un par de aros de oro y vinticinco centavos.

Se cree que se trata de un suicidio.

El cadáver será llevado a la Morgue para ser puesto en exhibición.

LADRONES SORPRENDIDOS

La policía de la sección 23 ha detenido a los sujetos de malos antecedentes José López y Eugenio Enrique Taylor, quienes anoche fueron sorprendidos en el interior de la camisería calle Rivadavia 6784 a donde habían penetrado escalando los muros del fondo de la casa.

De poder de los individuos se les secuestró un cortafierro, una linterna de bolsillo y un juego de llaves ganzúas.

Los dos sujetos han sido puestos a disposición del juez de instrucción Dr. del Campillo.

—Esta mañana fué sorprendido en la farmacia calle Cerrito 743 el sujeto Fernando Cespon en momentos que hurtaba diversas mercancías.

El ratero fué detenido por un vigilante y llevado a la comisaría 3.a donde quedó alojado.

HURTOS

La mujer Carmen Pallares, inquilina de la casa Córdoba 3370, ha denunciado en la comisaría 7.a haber sido víctima del hurto de 204 pesos y acusa como autora del delito a la gerente de la misma casa.

—Se presentó hoy en la comisaría 33 Don Hugo Vatterine, domiciliado Jorge Newbery 3976, y denunció que durante su ausencia ladrones desconocidos le han hurtado de un ropero 180 pesos.

—Anoche, en circunstancias que Leonardo Chiraso descendía de un tranvía en la esquina de las calles Corientes y Bermejo, le fueron hurtados 84 pesos que llevaba en el bolsillo de un cinturón.

El damnificado formuló la denuncia consiguiente en la comisaría 9.a.

—Don Salomón Rabinovich denunció en la comisaría 5.a que anoche en el hall del teatro Nuevo le fué hurtado un reloj valor de 80 pesos.

ACCIDENTES

Esta mañana frente al número 2308 de la calle Moreno, al intentar Luis Leyera detener a un caballo que corría desbocado, fué derribado por el animal.

Leyera sufrió una contusión en el pie izquierdo, la que le fué curada en una farmacia próxima.

—En una de las playas de los Mataderos, en circunstancias que Máximo José carneaba un cordero, se le resbaló el cuchillo con que efectuaba la operación y se produjo una herida leve en la pierna derecha.

José fué curado en el hospital Salaberry.

UN LESIONADO

En la casa calle Corrientes 2120 anoche a raíz de una disputa un sujeto que huyó le arrojó con un jarro de hierro a Miguel Chilonka causándole una lesión leve en la cabeza.

La policía de la sección 5.a que tomó la correspondiente intervención procura la detención del agresor.

CARNAVAL

REGLAMENTACION DE LAS FIESTAS

Corsos y bailes

En la jefatura de policía se ha ordenado la impresión del edicto policial relativo a las fiestas de carnestolendas, en carteles que serán fijados en las esquinas.

Las reglamentaciones, restricciones y prohibiciones serán las mismas de años anteriores, tendientes a evitar se produzcan accidentes, se ataque a la moral y a la cultura; no se permitirá la venta ambulante de pomos, bombas boers y globos con agua, objetos cuyo uso se prohibe en carnaval, en todo el recorrido autorizado de los corsos y prolongaciones, durante las horas en que tengan lugar.

Durante los días de carnaval no se podrá arrojar a las personas agua u otro líquido, como tampoco cualquier clase de objetos; únicamente se permitirá el uso de papel cortado, flores, serpentinas y laminillas de mica.

CONCURSOS CARNAVALESCOS

Entre un numeroso grupo de vecinos de la parroquia de San Bernardo se organiza para los días 5, 6, 7, 11 y 12 de marzo próximo un concurso de máscaras y sociedades.

Se ha resuelto recibir sociedades, agrupaciones, centros criollos, máscaras sueltas e infantiles en el local de la calle Triunvirato 180, donde se distribuirán importantes premios. Las inscripciones quedarán abiertas el 4 del próximo en el lugar indicado.

—En la parroquia de San Cristóbal se realizarán importantes e interesantes concursos. La inscripción debe hacerse en la avenida La Plata 1782.

BAILES DE DISFRAZ Y FANTASIA

Se anuncian para las próximas fiestas los siguientes:

4, 6 y 11 de marzo, Chacabuco 285.

—En el centro Riojano Español, en los días ..

—En el salón de la sociedad Nazionale Italiana, Alsina 1465, el centro recreativo Unión de Amigos, en los días 4, 5, 6, 7, 11 y 12 de marzo próximo.

—Para los días 6 y 11 la sociedad Primo Circolo Mandolinístico Italiano, en la Casa Suiza, Rodríguez Peña 254.

CORSOS

Corso Almirante Brown. — En la secretaría de la comisión de este corso, Almirante Brown número 1021, queda abierta desde la fecha la inscripción para las sociedades, centros criollos, compuestos de diez personas por lo menos, máscaras sueltas y carruajes adornados que deseen optar a los premios instituídos.

Corso infantil en el jardín zoológico. — La dirección del jardín zoológico continúa los preparativos de las fiestas que se efectuarán durante los días de carnaval.

El número más interesante será el corso infantil, en que desfilarán cuatro coches tirados por perros de San Bernardo y que irá precedido por un batidor, desempeñado por un chimpancé.

Estarán también dispuestos diez y ocho coches liliputienses, para ser ocupados por los niños que hasta media hora antes de la iniciación del corso hagan la correspondiente inscripción.

En los cuatro días se realizarán concursos de comparsas y máscaras infantiles, con la donación de premios que han sido facilitados a tal objeto por casas de comercio. El jurado lo constituirán periodistas que serán designados oportunamente.

Por la tarde, de cuatro a seis, de los días referidos, concurrirán bandas de música á ejecutar números selectos, y diversos actores, contratados expresamente, llenarán un interesante programa.

Corso Suárez. — Los vecinos de la calle Suárez, de Almirante Brown a Martín Rodríguez, han organizado un corso en esa arteria, habiendo designado la siguiente comisión directiva:

Presidente, Francisco Vadalá; vicepresidente, Francisco Santangelo; secretario, Antonio Descalzo; tesorero, Gabriel Osilio; comisario general, N. Cavanolo, y seis vocales.

La secretaría está instalada en la calle Suárez 451.

Corso de Villa Urquiza. — La comisión de este corso ha quedado constituído en la siguiente forma:

Presidente, doctor Horacio Vilaseca; vicepresidente, Alberto Cordero; secretario, Carlos Faverio, hijo; prosecretario, Lidoro Ponce; tesorero, Fernando Fouller; protesorero, Juan M. Parada; vocales: D. Guido Fauzina, Roberto Martín, Antonio L. Durini, Julio V. Monteverde, Luis Podestá, Carlos Jachio, Justo Moreira Bustamante, Pedro Barlaro, Adolfo Passo, Carlos J. Torres y Francisco Mainard.

En la secretaría, Bauness 2530, se encuentran en venta desde la fecha los palcos.

Los carruajes en general deberán abonar por su acceso al corso 2 pesos por noche; los automóviles, 4; los carros de cuatro ruedas, 5, y los carros de propaganda 10. Se prohibe la entrada de jinetes. Se han instituído premios consistentes en objetos de arte y dinero para los palcos y carruajes mejor adornados y comparsas, centros gauchescos y máscaras sueltas más originales.

Lago di Como. — La comisión directiva de esta antigua sociedad italiana ha organizado dos grandes bailes de máscaras y fantasía que se realizaron en el salón social de la calle Cangallo 1756, los días 5 y 11 de marzo, a las 10 de la noche.

El sábado 18 de marzo se realizará un gran baile de gala festejando el 40 aniversario de fundación de la sociedad. Entre los invitados reina un gran entusiasmo y se espera alcanzar un gran éxito.

Club Social El Ideal. — Se anuncia para el 4 de marzo próximo dos grandes concursos, uno de disfraz y otro de baile, que realizará en el local social, Callao 2058.

Se han instituído para este concurso premios consistentes en una artística medalla de oro, una libra esterlina y un objeto de arte para la mejor máscara y para la mejor bailarina una hermosa medalla de oro, con un artístico pergamino firmado por todos los concurrentes a la fiesta.

El jurado está compuesto por los señores Luis Garbagnagnatti (hijo), Enrique Garvoni, José Roggeroni y Nicolás Malespada.

Murga Panchito y los suyos. — Los jóvenes componentes de esta agrupación humorística activan con entusiasmo los preparativos para tomar parte en los próximos concursos de carnaval, en su local Esmeralda 888.

Forman el elenco los siguientes:

Alberto Coustan director, Miguel Ruggiero, Luis Ruggiero, Domingo Pavía, José M. Antonini, Carlos B. García, Arturo Janello y Juan Bencardino.

Amanecer de mayo. — Esta sociedad prepara con gran entusiasmo un baile que se realizará el lunes próximo un baile que se realizará el número 718.

Juventud de Oriente. — Este centro recreativo efectuará los días 4, 5, 6, 7, 11 y 12 del mes próximo a las 10 p. m., bailes de disfraz y fantasía en el salón teatro de la sociedad Tipográfica Bonaerense, San Juan 3244.

Se han instituído 6 grandes premios, 2 para la pareja de disfraz más lujoso, 2 para la pareja más elegante y 2 a los trajes más originales.

Juventud Nacional. — Las inscripciones para los concursos que realizará este centro se reciben en la secretaría social, Solís 227.

Los Pelagatos. — Este grupo prosigue con el mayor entusiasmo los ensayos del repertorio con que se propone recorrer los concursos y corsos carnavalescos.

Familia de Mingarulo. — Este centro humorístico, que se propone salir en corporación a recorrer los corsos y concursos carnavalescos, ha renovado la comisión directiva en la siguiente forma:

Presidente, Manuel E. Castro Leama; vicepresidente, Pedro Castro; secretario, Máximo Cortese; prosecretario, Santiago Destelli; tesorero, Roque Benega; protesorero, Antonio Alverio; vocales: Atilio Lanata, R. Leporase, Carlos Gómez, Octavio Laporase y David La podemarsosi.

Arte y Literatura. — Los señores Américo F. Mele, Luis Capurro, Emilio J. Mele, Juan J. Osani, Florentino Cairoli, Enrique Daus Villamayor y Arturo González fueron designados para adjudicar los premios en el concurso que se realizará en la calle Belgrano 3272, organizado por el centro Arte y Literatura y varios vecinos de Balvanera Oeste.

El Cachorro Alumbrador. — Esta organización se prepara con gran entusiasmo para recorrer los diarios, revistas, corsos y concursos. Tiene instalada su secretaría en la calle Rivera Indarte 435.

NUESTRO CONCURSO FOTOGRÁFICO INFANTIL EN MAR DEL PLATA

FOTOGRAFIA DE LOS NIÑOS QUE HAN CONCURRIDO AL CONCURSO DE "LA EPOCA"

Ida Di Lerma — Horacia Gorriere — Amalia Sánchez — Norberto Martínez — Marta Gallegos Díaz — Bertalini — Héctor L. Zirué — Elisa Sánchez — Daniel Gallegos Díaz — Nélida Bottaro — Cecilia Luisa Pellegrini — Miguela Gallán

CARRERAS DE CABALLOS

LOS PRIMEROS CLASICOS DE PRODUCTOS

LOS CLASICOS CASARES Y KEMMIS

Estado actual de sus probables competidores

EL CASARES—

Rosse — Por Saint Wolf y Walburge — F. Arcuri — De los productos conocidos del stud Caseros es Rosse tal vez una de las que más ligerezas ha puesto de manifiesto.

Fué presentada con la excelente preparación de todos los productos pertenecientes a esa ecurie, y en su primer compromiso abandonó la categoría de perdedores en excelente estilo, ganándole a My Dream y Curiosity.

Su preparación ha seguido sin inconveniente alguno, cumple sus ejercicios con toda regularidad y hasta puede decirse que ha adelantado algo.

Es una de las candidatas más indicadas, siempre que en las mañanas de apronte o en alguna próxima reunión no surja una fija ante la cual haya que descubrirse ceremoniosamente.

Cleofé — Por Chinchorro y Asamblea — R. Carabajal — Ciertamente, no es de los más distinguidos de cuanto conocemos, porque ni su estampa ni su sangre nos convencen. Pero... Y en este pero, va encerrado todo el temor que sentimos por las sorpresas, como su entraineur es un hombre afortunado que consigue un crack de un ladrillo, y como en este encuentro no es tampoco necesario poner de manifiesto excepcionales condiciones, sino simplemente regulares ligerezas, no olvidamos a esta modesta hija de Chinchorro.

En su caballeriza hablan con recelo, pero descubrimos cierta confianza. Su estado actual es muy satisfactorio; los ejercicios que habrá podido conocer el lector, en estas mismas columnas, son regulares.

Velocidad, lo imprescindible, no falta; pero tampoco, sobra...

Curiosity — Por Saint Wolf y Curieuse — G. Ardouin — Cuando consiguió plenamente su forma, cuando fué presentada en condiciones, rebajada de carnes, y con aprontes buenos, se impuso fácilmente, mereciéndole a su entraineur y a su jockey la mayor confianza.

Esta reciente victoria nos hizo creer en una potranca muy regular, con algunas estimables condiciones, para actuar en las distancias cortas.

Si no se cruza ningún contratiempo, la defensora del stud La Celina mejorará para entonces su estado, habrá adelantado mucho, y por lo tanto será mayor su chance.

De su estado actual no creemos necesario hablar, por cuanto su primer victoria es reciente.

Más adelante iremos dando los informes habituales.

Ortiguita — Por Duarte y Lady Ortiga — C. Fenucci — Debutó en una carrera muy ordinaria y consiguió un fácil y desenvuelto triunfo. No obstante creemos en su campaña futura, tiene tipo y sangre que es lo imprescindible, y en sus ejercicios y hasta en aquel su único encuentro, le notamos una soltura de miembros muy elocuente, que nos hizo aceptarla como provista de ciertas bondades.

Dicen que el padrillo Duarte es todo un éxito, basándose en Calambour y a pesar de tener otros hijos que no se han destacado en lo más mínimo.

Este año su campaña se ha iniciado con toda fortuna, ganando Ortiguita y Guillermín, sus dos únicos hijos aparecidos en las pistas.

La pupila del entraineur Gazcón ha seguido desde el día de su victoria sin novedad digna de mención.

No nos atrevemos a vaticinarle una honrosa figuración en este clásico, por cuanto de sus rivales ya se han hecho extensas apologías. Sin embargo no la olvidamos.

La Nación. — Por Jardy y Lady Offaly. — X. X. — Para pasado mañana se anuncia su debut. Es una potranca compañera de la anterior que según como se desempeñe en sus primeros encuentros, cumplirá su compromiso en el clásico Casares.

Pero sabemos que es muy regular, que cuenta con ejercicios como para no permanecer mucho tiempo entre perdedores, categoría reservada a las mediocres y que finalmente — es necesario confirmarlo — salvo Doña Alda para este encuentro no tiene otro enemigo.

La Nación será en esta prueba una digna compañera de Ortiguita.

Atacama II — Por Knocknagarm y Amalista — A. Sánchez — No es la que más nos seduce y es de las que seguramente ha de contar con menos opinión.

Cuando abandonó la categoría de perdedoras se dijo que gracias a la largada, y a otras circunstancias favorables pudo salir airosa. No queremos hacernos eco de esos comentarios, pueden ser eficaces como contraproducentes. A lo mejor, de ese padrillo de nombre tan arrevesado, no surge un producto de positivo porvenir.

Generalmente cuando se trata de un animal que no ha revelado mayores bondades, su estado es inalterable, marcha siempre en excelentes condiciones, comen bien y trabajan mal... pero comen bien, que según la opinión más generalizada es el todo en el training de un "pour sang".

Seguramente Atacama II pertenece a esa categoría.

COMPAGNIE D' ASSURANCES
Generales contre l'incendie
(DE PARIS)
SEGUROS CONTRA INCENDIOS
FUNDADA EN EL AÑO 1819
SINIESTROS PAGADOS DESDE SU FUNDACIÓN
Trescientos setenta y un millones de francos
Frs. 371.000 000
Condiciones excepcionales para edificios
Agentes generales: PORTALIS & Ca. Ltda.
RIVADAVIA 666 y AV. DE MAYO 655 - Buenos Aires
d. p. m.

Estudio Jurídico de los doctores
A. H. ISELLA
de la Universidad Nacional de Buenos Aires y
E. S. LABELLA
de las Universidades de Montevideo y Buenos Aires.
Asuntos civiles, comerciales, criminales
Especialidad en divorcios en ambos países
(Buenos Aires-Montevideo)
Calle Sarmiento No. 385
U. Telefónica 1313 Avenida BUENOS AIRES

Mimi Pinson — Por Pearl River y Manón — J. Fernández — Dijimos después de su debut que era la ganadora del Casares, porque nos había impresionado su victoria más favorablemente que la de ninguna.

Hoy estamos sin variar de opinión.

Pero se halla víctima de un contratiempo que puede impedir su presentación en este encuentro o bien aminorar sus medios, desde que al reaparecer recientemente curada de una enfermedad no se debe tener la misma confianza.

Tuvo la defensora del stud Rancagua principio de sobrecañas, se le aplicó oportunamente un cáustico y sigue actualmente muy bien, pero no tan bien que se pueda asegurar su presencia en esta carrera.

Nos dijo el entraineur Segundo Peña que si tenía tiempo de darle una corrida en la distancia sería de la partida, y que entonces, no admitía rivales.

Aceptamos la altiva declaración.

Ambiciosa — Por Simbad y Eric — M. Lema — En los dos compromisos que ha disputado ha figurado en el marcador, lo cual quiere decir, que su primer triunfo no está lejano.

La estiman en su caballeriza porque parece un animal sano.

Pero confesamos que para esta prueba que comentamos no nos seduce a pesar de las grandes ligerezas puestas de manifiesto en sus ejercicios privados.

No creemos en Ambiciosa, cómo tampoco en ningún ambicioso. Pretender demasiado en los nombres es resignarse con cualquier cosa en las pistas.

Si Ambiciosa toma parte en esta carrera contará con escasa opinión.

Diakova — Por Saint Michan y Aphasia — J. Bastías — Es de las potrancas más preparadas, más cancheras y más regulares. Le costó un poco trabajo salir de perdedora, más por mala suerte, que por falta de medios.

Sabemos que sigue su training sin interrupción, y que en sus ejercicios privados ha confirmado las extraordinarias ligerezas que le descubrimos para la primer carrera de productos.

En su caballeriza creen que ya no la perseguirá la mala suerte y que para este encuentro su actuación será brillante, vale decir, que de los primeros puestos no ha de bajar.

Con cierto temor, aceptamos esa opinión.

Doña Alda — Por Your Majesty y Vega — E. Saavedra — Debe el jueves ganar su primer carrera. Estamos francamente cansados de ver en nuestros colegas, elogios y más elogios de esta pupila del stud Zubiaurre. Efectivamente, es un rayo... No corre, vuela. Y si vuela después de su triunfo del jueves pasará al clásico Casares donde tampoco tendrá enemigas.

Se halla convenientemente preparada, bien rebajada de carnes y perfilada, en fin, como para demostrar de una vez las altas bondades que a coro se le han atribuído.

Esperaremos a que cumpla su primer compromiso, para abrir un juicio definitivo.

EL KEMMIS—

Ascasubi — Por Le Samaritain y Vesper II — F. Arcuri — Es de los productos del stud Caseros que más confianza merece a su entraineur Manuel Acosta.

Recién está curando del moquillo que le obligó a suspender el training, y este contratiempo puede ser una causa que influya en su fracaso.

No obstante sabemos de buena fuente que al reanudar sus ejercicios ha seguido confirmando sus conocidas ligerezas.

Contará con mucha opinión, pero ya no somos tan devotos suyos, como antes del contratiempo mencionado más arriba.

Comunal — Por Rosnate Dawn y La Bastilla III — J. Fernández — No creemos en su calidad, aunque sea de los productos que ganó su primer carrera con la soltura de una promesa y por la ventaja que acostumbran a hacerlo los cracks.

Ha seguido aprontando a la par de Mister Brett y algunos otros productos seguramente de más porvenir, pero que gracias a este cotejo pudieron ser debidamente aprovechados.

Creemos que su triunfo se debe únicamente a la esmerada preparación que supo darle su entraineur.

Y cuando se gana por el estado no hay que forjarse mayores ilusiones, pues no pasa el "crack" de un vulgar hijo de Chinchorro...

Es para este encuentro de los menos indicados.

Dándalo — Por Saint Wolf y Daisy Gallop — A. Amoroso — Hermano de Diosa y extremadamente veloz. Será uno de los más preferidos, porque su primer encuentro dejó una impresión muy agradable y porque además para alternar en esta prueba le conocemos aprontes privados que lo acreditan como poseedor de positivos méritos.

Dándalo será seguramente de los que más apostará el público, y de aquí a entonces quién sabe si nos resolvemos también nosotros por él, confiándole nuestra preferencia en el pronóstico.

Tuvo un contratiempo que retrasó su debut, pero aquello ya pasó; hoy el potrillo está hermosísimo y pidiendo rivales para revolcarlos en el polvo de la derrota.

Dándalo será un producto de porvenir.

Entretenido — Por El Chacho y Hatasoo — R. V. Lanatti — Su presencia es dudosa. El entraineur del stud El Talar no merece esos golpes de la suerte, sus productos han actuado con evidente desgracia y para colmo todavía se han presentado algunas enfermedades, ciertamente, inevitables en los jóvenes campeones, pero que en cambio no llegan a otros studs porque allí alumbra una buena estrella.

Entretenido que era uno de los buenos candidatos de esta carrera se halla con fiebre, por lo cual quién sabe si su preparación sera la necesaria como para actuar con el éxito que desean los propietarios de tan formal y prestigiosa caballeriza.

Lamentamos este contratiempo, porque hubiera el hijo de El Chacho vendido muy cara su derrota.

Colenso — Por Orinoco y Crucifix — X. X. — Correrá en pareja seguramente con Mister Brett y su labor ha de reducirse a secundar sencillamente al hijo de Val d'Or.

Aunque no ha sufrido su preparación novedad digna de mencionarse, no hemos de extendernos en el comentario porque todas las probabilidades están en Mister Brett.

Mister Brett — Por Val d'Or y Banderilla— D. Torterolo — Eligirá el jockey Torterolo a este potrillo que en su primer compromiso con un alamante favoritismo, obtuvo una victoria facilísima.

Creemos que el viejo entraineur del mismo nombre, estará bien representado con este producto, de una sangre inmejorable y de una soltura de miembros que nos hace presumir un elemento muy regular.

Será el favorito de la carrera.

El público — quizá esté en lo cierto — no admitirá otro candidato, por el prestigio de su ecurie, de su monta, y la impresión de su primer victoria.

Se halla actualmente muy bien de salud, y continúan sus ejercicios realizándose con toda regularidad.

Gran Señor — Por Le Samaritain y Quintaesencia — Es indudablemente un gran candidato. Su victoria dió la pronta idea de que nos hallábamos ante un producto de seguro porvenir.

Mas serenamente luego, rebajamos el entusiasmo y optamos por aceptarlo como un competidor que dará a la prueba brillo y realce.

El pupilo del stud Montiel concurre a la cancha los días de apronte, siendo sólo de notarse que luce una pescuecera gruesa, usada generalmente por aquellos animales atacados de resfrío.

Ignoramos si esto podrá ser cierto; es una simple deducción nuestra.

Guillermín — Por Duarte y Guillermina — C. Claverie — Nadie pensó en él cuando realizó su debut, ganó, y ha seguido perfectamente su preparación sin dar lugar a ninguna clase de comentarios. ¿No será ésta la sorpresa que nos prepara el otrora célebre Ramón Garrido?

Conocemos cierta historia de este potrillo que demuestra, dado el interés que se tomó el citado profesional por poseerlo, que algunas bondades debe haberle descubierto, máxime cuando no es difícil asegurarlo en virtud de su sangre, de su tipo y de su brillante porvenir.

Hablamos de Guillermín con cierto respeto; es de los que menos han dado que hacer y es de los que mejor anda en sus ejercicios preliminares.

No nos admiraría ver en este Duarte un nuevo Calambour o al menos un discreto continuador de sus excelentes hazañas.

Mandinga II — Por Le Rubicón e Invasión — J. Cerano — Uno más... pero sin importancia ninguna.

Lo comentamos porque a nadie debe olvidarse en este mundo por más sangre de Le Rubicón que lleve en sus venas...

Es también Mandinga II de los que gozan de buena salud y por lo mismo que no poseen bondades respetables.

Un ligerito, aprovechado en las primeras carreras, y nada más.

Su entraineur sabe bien lo que tiene y no se hace ilusiones. Es un hombre práctico.

The Lad — Por Le Samaritain ex Leopard y Lada — No es como para soñar con un crack, pero tampoco debemos, por su actuación reciente, consagrarlo como un vulgar mediocre carente de bondades estimables.

Correrá en este clásico en pareja con Ascasubi, su compañero de techo. Ambos, unidas las fuerzas, pueden actuar brillantemente.

El entraineur Manuel Acosta que es un excelente "preparador de dos años", cree en el posible triunfo de su pareja.

Embolismo — Por Simbad y Galipea — M. Lema — Su primer victoria no está lejana.

Se trata de un producto extraordinariamente veloz que mientras no sean las distancias mayores tendrá una figuración discreta.

Su último compromiso fué lleno de contratiempos y a pesar de ello ocupó un segundo puesto que pudo haber sido más honroso con una dirección más acertada.

No le restamos probabilidades y hasta casi lo indicaríamos como un probable lance.

Prince — Por Morcs y Ombra — E. Muraña — Especialmente en cuenta tendremos al pupilo del entraineur Octavio González, porque aunque carezca de calidades le sobran ligerezas como para actuar discretamente en esta distancia.

Su entraineur desde el día que salió de perdedor, ha seguido contemplándolo como al Mesías salvador en la figura de un nuevo Merry Simón...

Su estado actual es envidiable y pueden bien envidiarlo muchos animales de más porvenir, pero de salud más delicada.

En sus ejercicios siempre es muy veloz.

Cristalino — Por Riesco y Oat — R. Carabajal — Era antes superior Cristalino a su compañero Aquisgran, también por Riesco en Pretoria II, pero no falta ahora quien asegure que este último posee en sus ejercicios más regularidad.

La pareja de cualquier modo ha de conducirse bien, pues su preparación no deja nada que desear.

Si uno es mejor que otro, lo conoceremos en la monta, ya que es seguro que Carabajal elija el de más chance.

Hemos [illegible] uno por uno a todos los competidores de las dos primeras carreras clásicas.

Como no hay un competidor que se destaque netamente, a no ser que surja en estas reuniones que faltan, creemos que han de ser interesantes, lo cual buena falta nos hace, pues las carreras de productos ya nos tienen hartos, aburridos.

MAJESTAD

Disputará el handicap final del jueves y llevará como piloto a Máximo Acosta, jockey que ha sido comprometido, siempre que no sea de la partida La Delfina II.

Caso contrario es muy posible que el hijo de Your Majesty lleve la monta del jockey Adolfo Quinteros.

El pensionista del stud Los Rosales, dirigido en los primeros puestos, que es donde siempre mejor se ha desempeñado, con 42 kilos puede producir una performance honorable.

PAS-SI-MAL

Su caballeriza obrando cuerdamente prefirió no hacerle disputar la carrera final del domingo, reservándola para la reunión del jueves, donde tiene un compromiso favorable, en atención del peso que cargará y de sus adelantos que cada día se hacen más notorios.

La hija de Diamond llevará como enemigo a Trésor, pero lo más probable es que consiga vencerlo fácil, porque el hijo de Ovación le dispensa cinco kilos, que en la escala que están colocados han de pesar mucho.

Trésor en esta oportunidad tendrá que medirse con elementos muy superiores a aquellos del día que ganó con 60 kilos. Una cosa es luchar y vencer a Pretty Boy y Betis y otra muy distinta es dispensarle 5 kilos a Pas-si-Mal, tan luego en el momento que se ha largado a correr como lo hacen los animales muy buenos.

DESEADA

Esta pupila del stud Don Gonzalo que reaparecerá en el handicap de 1.600 metros de la reunión del jueves, se halla muy bien de estado y con los 44 kilos que le ha tocado cargar, debe producir muy buena carrera, si tenemos en cuenta su performance, en la que terminó en pos de Mustafá.

Repitiendo esta carrera no necesita mayor esfuerzo para adjudicarse la victoria, salvo que los caballos de esa ecurie anden para atrás como el cangrejo...

Si no ocurre eso, Deseada ganará.

POLITICO

Este pupilo del stud Rebelde, que en su última presentación hizo tan mal papel defraudando por completo las esperanzas de su entraineur, quien creía en las bondades del hijo de Pippermint, reaparecerá en la reunión del próximo jueves y ha de producir muy buena performance.

En su apronte a que fué sometido hace varios días en la distancia que ha de correr pasado mañana, se permitió marcar 1'25" 1|5, tiempo suficientemente bueno como para poder costearse la avena.

FACHINERO

Otra carrera de velocidad le ha salido a este hijo de Greenan, especialista en pruebas de tiro derecho; pero en esta oportunidad tendrá que demostrar que posee además de aquella condición otra muy primordial: la de dispensar ventajas en el peso e imponerse a animales que también están considerados como muy veloces.

En la reunión del próximo jueves, Fachinero tendrá que medirse con Diana, a quien deberá dispensarle 5 kilos efectivos y de tal manera no nos causaría sorpresa su derrota, máxime cuando la carrera de por sí ya es peligrosa.

El número de competidores será enorme, considérese que hay 33 inscriptos y si al pensionista del stud Zubiaurre no le toca en suerte una buena largada, difícilmente conseguirá abrirse paso para hacer valer su probada ligereza. Entonces la flojedad que lo caracteriza y los kilos que dispensa influirán seriamente en el final.

Además hay algunos livianos que tienen su buena dosis de intenciones siniestras... que largue mal Fachinero y veremos lo que se produce.

DIVIDENDO

Tiene para pasado mañana otra linda oportunidad y es casi un hecho que obtendrá su segunda victoria en carreras de vallas.

El entraineur del hijo de Río Uruguay, Martín Orrego, es un hombre práctico y ha preferido por eso que aquél abandonara las carreras llanas, donde sus fracasos eran continuados y no había esperanzas de que se costeara la avena y fuera a buscarla en las de vallas, con resultado excelente, puesto que al iniciarse obtuvo una holgada victoria.

No creemos por tales razones que ninguno de los contrarios que llevará pasado mañana puedan arrebatarle el triunfo, siempre que el jockey que lo dirija ponga de su parte el empeño necesario. Ya se sabe que en tales carreras todo depende de los pilotos!...

LOS COLOSOS

Mediante un estudio detenido de la cuarta carrera, hemos llegado a la conclusión de que este stud optará por presentar solamente a Last Reason, reservando para mejor oportunidad a Mustafá, con todo que su preparación es tan excelente como la de aquél.

El hijo de La Zíngara difícilmente podrá

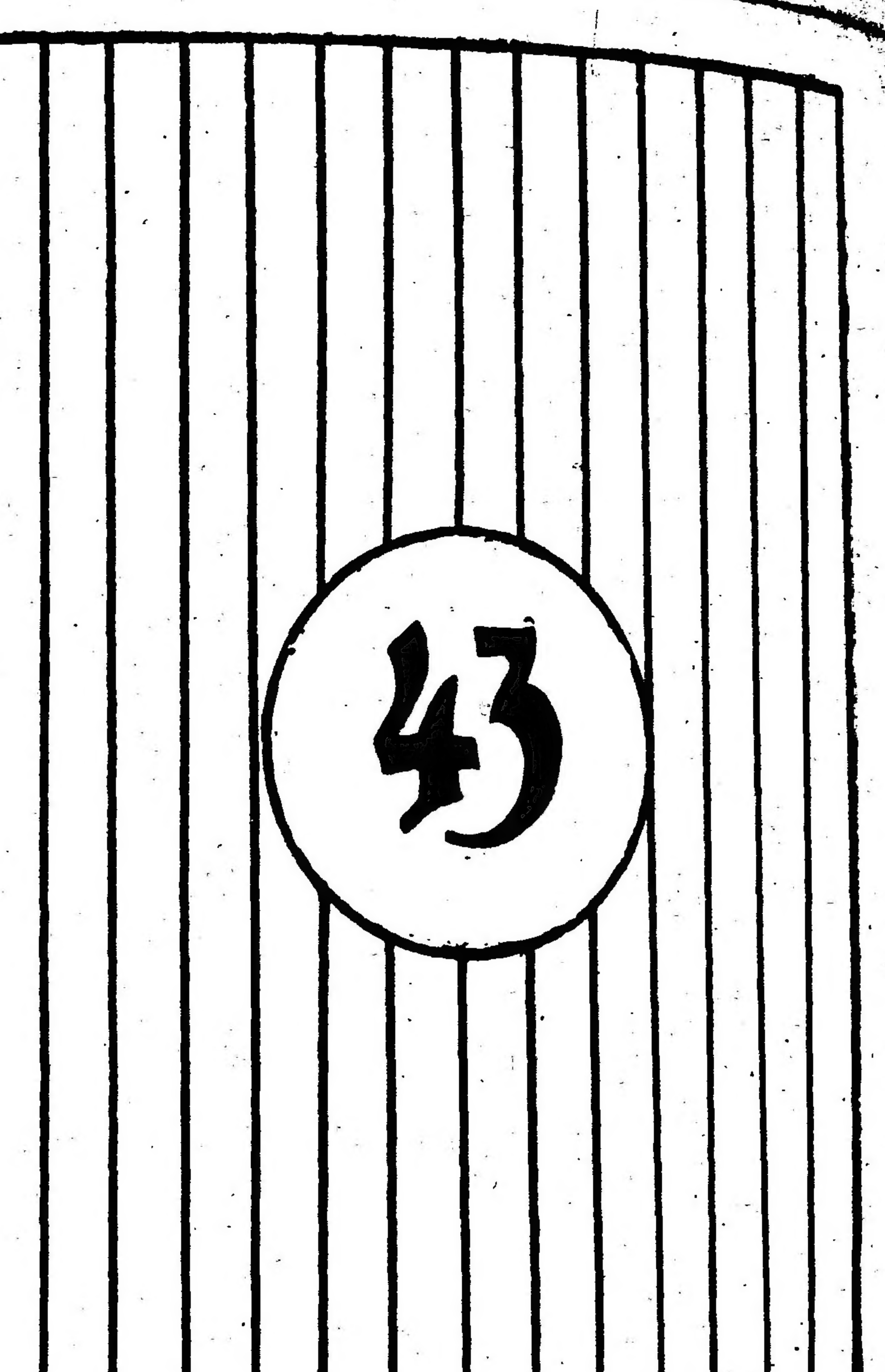

CONCURSO HIPICO

Todo lector de LA EPOCA puede tomar parte en este concurso con sólo llenar el correspondiente cupón, el que debe ser remitido bajo sobre a esta administración, Avenida de Mayo 769, antes de las 12 de la mañana de cada reunión, indicando en el sobre "Concurso hípico".

Los premios a que pueden hacerse acreedores los aficionados son los siguientes:

1.o Dos cajas de cigarrillos "Intransigentes" al que indique 5 ganadores.

2.o Cuatro cajas de cigarillos "Intransigentes" y una docena de fotografías del interesado o de la persona que él indique, al que acierte 6 ganadores.

3.° Varios objetos valiosos, que elegirá el favorecido al que indique 7 ganadores.

4.° Un cronómetro de oro 18 quilates al que indique 8 ganadores, premio que como los anteriores, otorgarán los cigarrillos "Intransigentes".

En todos los casos debe indicarse el nombre del caballo y no el del stud, no tomándose en cuenta la carta que no llene este requisito.

Todas las reuniones, a las 12 de la mañana, se procederá a cerrar y lacrar todas las cartas recibidas, para abrirse al día siguiente a la misma hora, acto que podrá presenciar todo el que se interese por ello.

El envío de las cartas es sin límite; el catedrático puede hacer todas las combinaciones que quiera, siempre que se ajuste a las reglas establecidas por este concurso.

Una misma persona no podrá optar a dos premios en una misma reunión, tomándose en cuenta, a los efectos de este concurso sólo a la carta que marque mejor puntaje.

CUPON

De "La Epoca"

HIPODROMO ARGENTINO

Reunión del jueves 2 de Marzo de 1916

Primera carrera ....

Segunda carrera ....

Tercera carrera ....

Cuarta carrera ....

Quinta carrera ....

Sexta carrera ....

Séptima carrera ....

Octava carrera ....

Nombre ....

Domicilio ....

Banco Municipal de Préstamos

SUIPACHA Y VIAMONTE

SUCURSAL No. 1 — *RIVADAVIA 2569*
SUCURSAL No. 2 — *B. de IRIGOYEN 1459*
AGENCIA "A" — *ESMERALDA 482*

GRAN REMATE DE ALHAJAS

Y OBJETOS VARIOS

MAQUINAS DE COSER, ROPAS, ARMAS, ETC.

COMENZARÁ EL DÍA 8 DE MARZO DE 1916

Prosiguiendo los días subsiguientes a las 12.30 de la tarde.

Orden de venta. —Del 8 al 15 de Marzo inclusive: Alhajas.

Día 16, Máquinas de escribir, anteojos, máquinas fotográficas. máquinas de coser, armas, pianos, pianolas y bicicletas.

Día 17, Instrumentos de música, artículos de bazar, valijas, relojes de pared y ropas.

Día 18, y subsiguientes, hasta la terminación del remate, ropas.

El remate de los empeños vencidos se realizará en la casa central el 8 de todos los meses, o el día siguiente si éste fuera feriado, exhibiéndose las prendas durante los 6 (seis) días hábiles inmediatamente anteriores.

El Banco recibe depósitos en CAJA DE AHORROS abonando del 4 al 6 por ciento de interés anual.

caer vencido; ya se sabe como las gasta en la milla y no es posible que Wotan, su único enemigo, ostente la preparación necesaria para batirlo.

En la milla esos dos colosos del Iceache infunden pavor; han hecho tantas hazañas, han sido tan meritorias sus campañas que la opinión general ha concluído por consagrarlos imbatibles en dicha distancia, máxime ahora que Pan Pan, detentor, hasta hace poco, del título de crack de la milla, parece dispuesto, como una consecuencia de los abusos que con él se hicieron, a no recuperar aquella brillante forma de la temporada pasada.

EL CLASICO APERTURA

Para el próximo domingo tenemos anunciada la apertura de la temporada clásica, con un premio que por cierto promete resultar interesantísimo.

Como pensamos hacer algunos comentarios, daremos a conocer primeramente los competidores y sus respectivas montas:

Diosa 54 kilos, Máximo Acosta
Pas-si-Mal 60, Domingo Torterolo.
Polavieja 58, X. X.
Estribor 54, Raimundo Rivero
Campanazo 58, Francisco Arcuri
Pichuleo 60, Juan Cesaño
Lescaut 54, Manuel Lema
Max Linder 56, Carmelo Fernández
Full Hand 56, Ricardo Liceri
Farol 60, David Englander
Farruco 56, Gabriel Ardouin
Centauro 54, X. X.

A pesar de los 60 kilos que le corresponden, puede decirse que Pas_si_Mal es la favorita de la carrera, mucho más teniendo en cuenta la forma como viene desempeñándose en cuantas pruebas disputa.

La chance de Pas_si-Mal en esta carrera es de primer orden y creemos que no ha de tardar en revelar altas calidades.

Los kilos influyen poderosamente en la chance de un caballo, no hay duda, y es por eso que al hablar de las probabilidades de Pas_si_Mal como de Farol, lo hacemos con ciertas reservas.

El pupilo del stud Amianto tiene una carrera bastante aceptable, tanto que a peso igual con la hija de Diamond Jubilee debía ser él superior, pero ya hemos dicho, creemos en los progresos de Pas_si-Mal.

Entre los pesos livianos de la carrera aparece Diosa, que con 54 kilos está en condiciones de desempeñarse admirablemente.

La hija de Saint Wolf puede decirse que hoy es cuando más anda.

Polavieja termina de producir una performance que de por sí sola, es recomendable.

En su caballeriza se le tiene en especial concepto, y por lo tanto no sería de extrañar que continuando en buen estado tenga las mismas probabilidades que los demás.

Estribor, según tenemos entendido, reaparece en excelentes condiciones.

El hermano de Elcano, Evoé y Enero con 54 kilos tiene muchísimas probabilidades.

Los últimos ejercicios de Estribor son bastante buenos, por lo tanto no es difícil suponer en que tenga una buena figuración.

Campanazo ha sido preparado especialmente para esta carrera, y a pesar de sus 58 kilos, está en condiciones de producir una buena carrera.

El entraineur Bentancourt tiene muchísimas esperanzas en este hijo de Diamond Jubilee lamentando únicamente que sea un caballo tan delicado.

Pichuleo 60 kilos, Lescaut 54, Full Hand 56 y Centauro 54, no tienen a nuestro juicio mayores probabilidades por más que creemos en Centauro como un probable lance.

En cuanto a Farruco que lo hemos dejado para el último, anda bien, pero ya vamos a contar grandezas de sus bondades, es preferible esperar que se rehabilite él por sí solo.

TATA DIOS

Es muy poca la suerte que acompaña a este pensionista del stud Asteroide, porque a pesar de ostentar una envidiable preparación, hace mucho tiempo que no consigue cruzar el disco victorioso, ocupando, ya sea por percances o mala dirección, los puestos restantes del marcador.

El jueves próximo será de la partida en la séptima carrera, llevará como monta un aprendiz, y lo más probable será seguramente que ocupe un puesto de preferencia, pero no el de ganador.

A Tata Dios le ocurre lo mismo que le ocurría a Dosel antes de abandonar la categoría de perdedor, siempre se le cruza alguno en el camino... ¿quién será esta vez el encargado de derrotarlo?

Salvo Deseada, francamente no le vemos otro enemigo.

NOVEDAD

Todavía anda firme en la brecha esta hija de Mimic.

Hoy hemos tenido oportunidad de verla en Palermo, mientras se le ensayaba en partida de 800 metros dirigida por Jesús Bastías.

Se desempeñó bastante bien en su apronte.

LAMAS

El estado de este hijo de Jardy es bueno, por más que termina de disputar dos carreras sin obtener figuración alguna.

Hoy de mañana dirigido por su peón hizo una buena partida de 700 metros.

Lamas está en condiciones de ganar cualquier carrera, siempre que le toque un peso liviano.

URIBURU

El estado de este hijo de Jardy es perfectamente satisfactorio.

Hoy con la monta de David Englander fué ensayado en 1.700 metros, desempeñándose bastante regular.

El entraineur Olivieri cree poder ganar con Uriburu varias carreras handicaps, lo único que se requiere es un poco de suerte.

SANDERALO

Con el aprendiz Benvenutti se le hizo un floreo en 2.000 metros a este pupilo del stud Orange, desempeñándose bien.

Se halla lo más lindo de estado, habiendo recuperado las energías y pronto ha de reaparecer en condiciones de poder aportar a su ecurie un nuevo triunfo.

LA MISTINGUET—FREZ

—Estoy muy fuerte para las carreras de productos que han de correrse durante los meses de febrero y marzo — le oímos decir al entraineur Alejandro Orezzoli.

Y tal manifestación la hacemos nuestra, porque sin ir más lejos están frescas las carreras que en la reunión del domingo pasado han hecho Ambiciosa y Embolismo, dos pensionistas del referido entraineur que ocuparon el segundo puesto en sus respectivos compromisos con el agregado de que el potrillo perdió debido al descuido de su piloto que cuando se levantaron las cintas se quedó... mirando el tren que iba al Tigre.

Ahora bien: el entraineur Orezzoli tiene anotados para el jueves la potranca y el potrillo, cuyos nombres sirven de epígrafe a estas líneas, y aunque a la primera le tocara en suerte medirse con Doña Alda, que es toda una promesa para el stud Zubiaurre, conviene no echarla en olvido y observarla... observarla mucho en el transcurso de la carrera, ya que lo más probable será que su jockey ponga en práctica aquella táctica que empleó con Embolismo y Ambiciosa el día que debutaron, vale decir correrla en "tren de tanteo"...

En cuanto al potrillo podemos anticipar que como buen descendiente de Florentina, posee una velocidad inicial, que ha tenido la virtud de sorprender a todos aquellos que lo han visto trabajar, y eso le basta y sobra para poner en jaque a Floris, Cacique y Himil Thusum. Solamente faltaría indagar si es que realmente va a correr para ganar o como lo hicieron aquellos dos hijos de Simbad...

DIAKOVA

Se le da corrida para el Casares

Será esta hija de Saint Michon una de las favoritas del premio Casares, pues aparte de lo que ha demostrado públicamente, sabemos que a su entraineur le merece especial confianza.

A Diakova dirigida por Bastías, hoy se le ha dado corrida en 1.000 metros y podemos garantizar que el resultado del apronte ha sido bueno. Puede calcularse que ha pasado en 1' 2|5.

EGNAZIA

Esta pupila del stud Telaraña tiene para pasado mañana un compromiso favorable.

Con la monta del aprendiz Cassino hoy hizo un buen ejercicio de 700 metros.

LAUZUN

Se viene poniendo muy lindo este hijo de Cyllene.

Hoy fué sometido a un ejercicio suave de 700 metros y demuestra muy buena voluntad.

Salvo algún contratiempo, creemos que no ha de tardar en hacer su rentrée.

LA NACION II

Esta hija de Jardy que en la reunión de pasado mañana hará su debut, andaba hoy de mañana en la cancha.

Su estado es favorable y los ensayos que hacía en el starting-gate demostraba que estaba perfectamente adiestrada.

PERA

Tiene un compromiso a cumplir pasado mañana.

Piloteada por J. Bastías hoy ha sido ensayada en 600 metros, desempeñándose regular.

ESTRIBOR

1'40" en la milla

Como hemos venido informando, la preparación de este hijo de Old Man es sumamente favorable.

Con el fin de ver si se encontraba en condiciones de hacer su rentrée en el clásico Apertura, hoy se le dió corrida sobre la distancia de dicho premio y el hijo de Enfantine piloteado por Raimundo Rivero cubrió la distancia en 1'40".

Puede adelantar, pero esto no es un ejercicio como para ganar dicha carrera.

VOLUNTAD

La preparación de esta hija de Calepino es completamente favorable y ha de reaparecer en los handicaps de fondo con grandes probabilidades.

Hoy se le ha dado corrida en 2.500 metros dirigida por T. N. Fernández, cubriendo la distancia en 2'41".

BILBAO

Este hijo deAjí ha tenido que interrumpir su training debido a un nuevo contratiempo, habiendo sido necesario aplicarle un cáustico.

MANGORE

Es un 2 años por Your Majesty del stud Don Gonzalo que viene cumpliendo sus ejercicios con toda regularidad.

Hoy lo vimos mientras se le hacía una partida a la par de Nítrico, dejándonos muy buena impresión.

LIUCHA

Parece que muy pronto reaparecerá o mejor dicho cuando corra algo más que ahora.

Hoy se le dió una pasada en la milla...

ZORZAL

Es un hijo de Cyllene y María Inés, de 3 años que aún no ha podido correr y que pertenece al stud Don Gonzalo.

Dirigido por el jockey Lema hizo un buen ensayo de 700 metros. Está próximo a poder hacer su debut.

CARABELA

Cubre 1.400 metros en 1'26" 1|5

La mayoría de los caballos del stud Don Gonzalo se encuentran casi listos para correr.

Hoy se le ha dado corrida a Carabela, cubriendo 1.400 metros en 1'26" 1|5. En los primeros 700 metros acompañaban a Carabela, Cantarina con Cardoso y Deseada con Trianini.

La hija de Cyllene ha de reaparecer en una de las primeras reuniones.

ARAOZ

Este propio hermano de Bijou Royal, que cuida el entraineur Olivieri y en cuyo porvenir estaban esperanzados, ha sufrido un nuevo mal, siendo necesario aplicarle fuego en los garrones.

Lamentamos de todas veras este contratiempo, porque como decimos, el hijo de Jardy parecía ser un producto regular.

Pero Olivieri no se arredra por esto, tiene el convencimiento que sabe cuidar y que con un poco de paciencia y otro poco de suerte ha de volver a sus épocas buenas en que la casaca turquesa y granate del stud Los Cardos paseabá orgullosa por nuestras pistas.

No habrá un Irigoyen, dice el simpático entraineur, pero ya vendrán algunos buenos, tal vez los productos de 2 años y en ellos confía, como confiamos nosotros, porque sabemos que es bueno.

DEL STUD ESPAÑA

Tres pupilos del stud España fueron trabajados esta mañana.

Sanchete con el aprendiz Barrozo hizo 700 metros con muy buena acción final. La hija de Calepino no tardará en ganar una nueva carrera.

Los Angeles con el peón y Pereza con Quinteros cubrieron también 700 metros, demostrando estar en muy buenas condiciones.

En su caballeriza creen que este año han de producir buenas carreras estos tres, y nosotros no dudamos de ello, porque el estado de preparación que ostentan es de primer orden.

KIRON

Este hijo de Dieudonné actualmente al cuidado de Baltazar Roncales, fué trabajado por Alberto Irusta en la partida, desempeñándose regular.

DIGNISIMO

Es un insignificante droga, no hay duda, pero dado los solícitos cuidados que con él se tienen, puede muy bien en breve abandonar la categoría de perdedor.

Al hijo de Bridge of Canny lo trabajó hoy E. Muraña en 700 metros, desempeñándose bastante regular.

SU ALTEZA

Todas las esperanzas que se tenían en esta hija de Your Majesty se han ido desvaneciendo poco a poco.

Hoy hemos tenido oportunidad de verla trabajar por E. Muraña en 800 metros, conduciéndose como de costumbre.

VIEYTES

Vale muy poco este hijo de Jardy y creemos que todos los desvelos de su entraineur se han de estrellar contra lo imposible.

Lo vimos trabajar en 1.400 metros dirigido por su peón, sin que demostrara nada extraordinario.

ATACAMA II

Esta hija de Knocknagarm y Amatesta, viene siendo preparada especialmente para disputar el clásico Casares.

Hemos tenido oportunidad de verla trabajar también hoy, mientras con la monta de A. Quinteros hacía 700 metros a la par de El Es que dirigía A. Navarro.

Se desempeñó bastante regular.

TITANIC

Este hijo de El Parque y Sparrow al cuidado de Antonio Romero, ha sido trabajado por E. Muraña a medio correr.

Este potrillo parece muy bien dispuesto.

RANQUELA

A esta 2 años del entraineur Antonio Romero se le ha seguido trabajando con toda regularidad.

Hoy de mañana con la monta de E. Muraña hizo un buen ejercicio de 600 metros.

Su chance en el premio Casares no es de tenerla en primer término, pero acostumbrados a las sorpresas, puede ser esta una de las que se producen.

PICOTERO

No vale comentar las bondades de este hijo de Porteño. Lo trabajó el aprendiz Barrozo en 1.000 metros sin novedad digna de citar.

PRODUCTOS DEBUTANTES

En la reunión a efectuarse pasado mañana en Palermo, tienen anunciado su debut, los siguientes productos:

Vuelta y Media, por Le Sancy y Jenny, del stud Rosario.

La Mistinguet, por Valero y Hortensia, del stud Talismán.

La Nación II, por Jardy y Lady Offaly, del stud La Nación.

Doña Alda, por Your Majesty y Vega, del stud Zubiaurre J. B.

La Victoire, por Le Rubicón y Queen Victoria, del stud Alcalá.

Hijo del País, por Greenan y W. Water, del stud Rosario.

Palestrista, por Elmstead y Palestra, del stud Precioso.

Cruz Diablo, por Pom e Irlanda, del stud Gran Muñeca.

Frez, por Lord Melton y Florentina, del stud Talismán.

Precoz, por Saint Wolf y Agripina, del stud Oeseve.

APRONTES GENERALES

A continuación vamos a dar a conocer algunos de los ejercicios realizados el sábado último y que pueden tener su interés.

Sanchete — Piloteada por Barrozo, a la par de Pereza que montaba Quinteros y acompañada por Los Angeles que dirigía Carabajal, recorrieron 2.000 metros. Las tres están arregadas. El porvenir lo ignoramos o mejor lo callamos, porque no queremos impresionar mal a nadie.

Cotagaita — La pasó el peón en la partida. Perfectamente.

Perjura — Es lo mejor que tiene el stud Chapadmalal. En carreras cortas y entre un elemento de tercer orden, le queda todavía algún programa. No es ciertamente envidiable tal consuelo. Englander le dió corrida en 1.700 metros.

Ranquela — Creemos que todas sus hazañas han de reducirse a haber ganado la primera carrera de productos. Muraña la dirige en sus aprontes. Hoy pasó 700 metros, regularmente.

Pushing — Bien, parece que ha recuperado las ligerezas que le descubrimos el día que lo pronosticamos. P. Costa lo pasó en 700 metros, y no corría, volaba...

Cortes a — Carlos Bustos le dió corrida en 1.700 metros. Anda bien... porque no está enferma.

Petite Chose — La veloz hija de Greenan con el chico Liceri aprontó en 700 metros. Decir que los pasó como una luz es un descubrimiento reservado para colegas más inoportunos... y muy formales.

Espartillar — Se prepara su rentrée y lo trabajó Lema en 1.600 metros, distancia que recorrió bastante bien. ¿No estará escarmentado Causa con haberse quedado sin el stud Telaraña?...

Eureka III — La productiva hija de Diamond está casi en condiciones de hacer su rentrée. Englander la aprontó en 700 metros.

Andrade — Otro apronte más. Corrida en 2.000 metros con su entraineur de piloto. Ya es hora de que reaparezca, amigo Mutio.

Escalera Real — No corre. Anda bastante bien, pero no corre... Lanatti la pasó en 700 metros. Menos mal; si no gana y no corre el gasto es menor...

El Kaiser — Reapareció sin éxito. En breve reaparecerá nuevamente, Carmelo Fernández lo pasó en 700 metros.

Posadas — Ya se trabaja al delicado hijo de Jardy. Lanatti lo pasó en mil metros. Le tomamos 1' 4|5.

Trabuco — Este no es mañero, pero como si lo fuera. Benvenutti le dió corrida en 1.400 metros.

Full Hand. — Sucesor de Alsacia... y que sucesor! Con Liceri se ejercitó en la partida. Reaparecerá en el Apertura.

Santa Inés — También en la partida.

LOTERIA NACIONAL

DE BENEFICENCIA

Con 80.000 pesos

8.876

CON 10.000 PESOS

12163

Con 5.000 PESOS

25323 9230

CON 2.000 PESOS

3403 15089 13661 2753 14122

CON 1.000 PESOS

3273 24468 15240 14061 2300 20760 17002

CON 500 PESOS

5814 22840 4140 23660 6611 22929 20267 7097 21536 2518

CON 200 PESOS

23771 18968 6204 13896 6524 24002 4710 20853 9361 14379 22223 24157 7372 14579 7512 2219 7530 4007 10433 1504 3462 1942 24248 7174 25446 15168 4288 19999 2155 16913 25416 10508 4495 13014 24485 8056 21941 8228

CON 100 PESOS

7798 19581 9625 9916 18946 16596 23306 21947 2023 2020 8288 25747 20609 15612 1010 15337 5565 13588 3922 18831 20678 22003 21849 14133 14229 17463 6604 9944 4257 5203 3292 25603 11666 14713 7269 4034 15016 23841 17010 9661 21474 15692 24339 8025 20510 4718 21553 4064 8923 8721 117701 14430 6729 16486 2843 9438 13011 25227 2555 17331 25352 6857 22725 2210 6224 8153 6440 11392 22434 24132 4389 14157 22896 11617 13758 2891 10576 19121 12988 21562 23321 1588 19195 16691 20800 3338 11927 2198 9369 23262 3865 11063 7669 8824 16802 24668 2788 20507 6475 20421 8987 6749 1445

CON 30 PESOS

1

246 838 755 628 325 327 936 585 074 241 135
034 909 b21 135 063 495 298 717 943 734 283
625 273 806 029 188 857 519 927 866 684 749

2

346 153 963 441 527 593 929 297 906 033 185
275 022 869 327 870 599 413 378 084 397 912
598 791 250 000 732 810 141 080 390 782 845

3

886 806 710 605 704 091 02 304 998 525 713
758 275 070 193 099 412 252 985 903 761 563
397 731 483 210 129 510 012 863 111 827 637

4

937 534 906 092 965 392 954 963 161 339 245
285 806 309 547 246 666 642 550 63 443 228 725
759 273 794 167 095 795 445 244 459 070 225

5

897 116 584 34 568 593 567 246 701 987 014
421 342 832 559 566 616 910 647 655 463 444
998 365 857 455 879 171 468 322 203 193 344

6

456 203 183 196 606 981 341 766 413 580 692
227 470 329 785 990 139 393 689 787 474 065 179
773 429 994 137 154 780 529 591 638 156 987

7

049 121 837 205 751 414 350 164 469 477 272
353 440 201 490 655 623 013 733 169 738 906
640 715 022 189 068 779 824 988 709 969 404

8

267 184 306 498 67 462 154 287 159 135 203
881 693 64 137 978 660 834 642 453 257 083
071 552 448 001 326 178 912 784 232 311 894

9

686 592 128 584 639 016 014 423 562 597 886
880 285 844 582 826 629 625 565 562 533 066
133 59 069 194 437 702 944 859 399 371 207

10

355 671 762 035 646 748 782 422 066 469 247
477 051 32 766 135 072 904 037 003 112 895
507 027 208 862 163 492 958 224 439 883 831

11

339 268 445 766 842 926 460 97 380 491 660
221 187 [illegible] 760 283 502 068 206 194 097 841
109 868 133 370 552 983 699 379 692 518 357

12

673 319 913 795 289 261 790 898 845 936 155
029 646 389 416 586 407 324 214 312 714 942
116 787 027 801 265 832 487 777 391 464 135

13

184 546 145 634 848 743 809 137 667 798 402
324 292 254 813 194 547 185 495 532 818 365
854 709 866 091 750 472 056 439 607 446 013

14

897 012 834 212 051 860 592 972 044 755 836
183 244 784 386 149 694 175 382 340 647 533
904 657 763 501 718 389 869 011 555 826 318

15

041 799 135 811 587 798 007 434 265 792 196
143 676 703 759 849 213 268 061 732 808 760
451 10 768 083 142 417 201 358 933 029 785

16

208 220 159 279 165 815 560 644 833 755 804
990 846 331 131 237 519 082 093 537 604 041
049 691 281 669 665 908 407 244 345 661 447

17

186 636 059 495 211 535 148 835 847 350 492
341 428 081 928 929 572 941 047 567 893 394
162 226 668 933 136 909 539 300 025 800 826

18

561 057 521 986 448 464 983 544 682 700 006
672 085 034 495 380 691 966 351 504 062 588
32 161 417 213 239 543 106 301 863 796 249

19

722 413 106 550 610 270 255 559 172 915 829
407 602 849 587 827 867 346 729 036 914 561
526 921 286 300 147 038 209 882 656 293 483

20

973 294 229 952 279 718 355 178 008 819 527
629 213 593 384 232 021 565 557 646 342 660
804 666 611 860 271 167 785 984 466 156 696

21

875 483 749 519 512 238 024 129 120 382 858
494 357 432 523 972 030 912 550 697 917 627
466 853 456 601 289 754 940 568 859 491 270

22

605 565 192 532 329 360 362 290 818 545 297
385 822 437 454 278 642 536 593 975 031 588
931 921 832 488 334 788 500 984 728 857 962

23

820 944 751 705 647 149 959 362 797 212 167
032 312 796 627 965 976 043 702 865 605 720
069 384 671 569 304 225 745 938 300 725 401

24

147 249 501 822 596 224 042 621 805 758 970
905 119 533 232 534 793 931 636 385 824 041
909 095 076 641 867 218 981 349 954 765 957

25

075 217 012 992 646 374 490 916 960 725 359
388 289 450 784 616 194 132 142 164 711 455
039 959 539 873 732 424 041 707 036 820 909

Automóviles y carruajes para paseo

SERVICIOS FUNEBRES

IRIBARNE & Cía.

Casa central: TACUARI 344

TELÉFONOS: U. Telef. 446 y 1318, Libertad—Coop. 652, Central

NO CONFUNDIR

AVISOS FUNEBRES

MISAS Y FUNERALES

✝ FRANCISCO MARTINEZ DE LA TORRE. — (q. e. p. d.) — Falleció el 2 de marzo de 1915. — Su esposa, Francisca P. de Martínez; sus hijos, Honoria, Rosa, Diego, Ernesto, Francisco y Alberto; sus hermanos, hermanos políticos (ausentes), sobrinos y demás deudos, invitan a sus relaciones al funeral de cabo de año que por el eterno descanso de su alma se oficiará en la iglesia de San Miguel, el jueves 2 de marzo a las 10 a. m. — Favor que agradecerán. — El duelo se despedirá por tarjeta.
v. Marzo 1.

✝ PATRICIO WHELAN. — (q. e. p. d.) — Falleció el 1.o de febrero de 1916. — Sus hijos, María W. de O'Neill, Santiago, Juan, Margarita W. de Romero; sus hijos políticos, Pablo O'Neill, Anita C. de Whelan, Margarita F. de Whelan y Elías R. Romero; sus nietos y demás deudos, invitan a sus relaciones al funeral que por el eterno descanso de su alma se celebrará en la iglesia de Santa Cruz (General Urquiza y Estados Unidos), el jueves 2 de marzo a las 10 a. m. — El duelo se despedirá por tarjeta.
v. Marzo 1.

✝ QUITERIA MARIANA SAN MIGUEL DE CARRIQUIRY. — (q. e. p. d.) — Falleció en Lomas de Zamora el 1.o de marzo de 1915. — Sus hijas, Juana, Catalina C. de Oxoby, Cathina y Mariana C. de Uhide; sus hijos políticos, Juan Oxoby y Domingo Uhide; su hermana, Catalina San Miguel de Uhide; sus nietos y bisnieta, sobrinos y demás deudos, invitan a sus relaciones al funeral de cabo de año que por el eterno descanso de su alma se celebrará el 1.o de marzo próximo en la iglesia de San Miguel Arcángel, a las 10 a. m. — Favor que agradecerán. — El duelo se despedirá por tarjeta.
v. Feb. 29.

✝ MARGARITA CAVANAGH DE CUNNINGHAM. — (q. e. p. d.) — Falleció el 28 de enero de 1916, confortada con los auxilios de la santa religión y la bendición papal. — Sus hermanos, Juan J., Ana C. de Tormey, Eduardo, María C. de Harrington, Elena C. de Walsh, Santiago, Juana C. de Moore, Tomás y José; sus hermanos políticos, tíos, sobrinos, primos y demás deudos, invitan a sus relaciones a asistir a la misa que, en sufragio de su alma se celebrará el día miércoles 1.o de marzo, a las 9.30 a. m. en la iglesia de Santa Cruz (calle Estados Unidos esq. General Urquiza).
v. Feb. 28.

CURSO GRATUITO DE TELEGRAFIA

En el local de la escuela Rioja 890 se dictan clases gratuitas de esta asignatura y en cuyo curso existen asientos vacantes. La enseñanza es para ambos sexos. Las clases funcionan los días lunes, miercoles y sabados, de 8 a 10 de la noche.

DEPORTES

FOOTBALL

FEDERACION COMERCIAL DE FOOTBALL

Hoy a las 10.30 p. m. vence el plazo para las afiliaciones de club a esta liga afiliada a la Asociación Argentina de Football.

En la secretaría Rivadavia 1255 escritorio 313 serán atendidos los pedidos hasta esa hora, debiendo abonarse 15 pesos por inscripción de equipo y siendo gratis la afiliación.

ASOCIACION ATLETICA DE EMPLEADOS NACIONALES

De acuerdo con lo resuelto en la asamblea celebrada el 22 del corriente en el local de "La Razón", se invita a todas las reparticiones públicas que tengan clubs constituídos o que piensen formarlos, envíen un delegado, debidamente autorizado, a la reunión que se efectuará hoy martes a las nueve de la noche en el mismo local, con objeto de formar parte de la comisión provisoria que se encargará de dar las bases de esta nueva institución.

CLUB SPORTIVO BARRACAS

La comisión de football ha quedado así constituída.

Dr. Víctor Mangonet, señor Esteban Chiappe, señor Francisco L. Basurto, señor Alfredo Solari, señor Raúl Barcús, siendo este último el secretario general.

Deportes varios

YACHTING

YACHT CLUB ARGENTINO

La comisión de regatas de yatchs a vela de este club, ha resuelto postergar la regata por rating "Copa Sans Souci" que debía efectuarse el domingo 6 del próximo mes de marzo, para el día 19 del mismo mes.

Las solicitudes para pedidos de yatchs del Club é inscripciones para esta prueba se admiten hasta el día 18 del mes de marzo a las 7 p. m., en el local social Dársena Norte.

AVIACION

TENIENTE 1.o EDGARDO BENAVENTE

Su retiro de la escuela del Palomar

Es el teniente 1.o Edgardo Benavente uno de los más brillantes y más inteligentes de los aviadores argentinos. Dotado de una audacia consciente y de una modestia infinita, hacen de él un aviador experto y un caballero cumplidísimo. Conoce a fondo los peligros que encierra el vuelo mecánico, dado que su preparación técnica es quizás la más sólida que pueda ostentar la aviación militar del país. Seguro de lo que hace, jamás se extralimita y es esa seguridad la que le lleva al triunfo, pues hablando sinceramente, cuenta en el haber de su corta pero proficua carrera aeronáutica éxitos realmente halagadores y únicos.

No dejará, pues, de extrañar en nuestros círculos aeronáuticos el retiro de un aviador de este temple, de la escuela Militar de Aviación y su pase al regimiento 3 de ingenieros, sureo en Paraná. Es, pues, para el aeródromo militar una sensible pérdida, el retiro de este distinguido militar.

Se inició en la aviación allá por el año 1913, distinguiéndose en su aprendizaje, ya sea por su serenidad, ya sea por el alto criterio como encaraba este delicado sports, al que consideró siempre como una ciencia completa. Y es por eso que su aprendizaje fué brillante, anotando tiempos realmente notables y demostrando un dominio perfecto en el manejo de su aparato.

Las series de "ochos" señalaron los siguientes tiempos:

Primera serie.—1'38", 1'35", 1'36", 1'30", 1'30".

Segunda serie.—1'30", 1'30", 1'30", 1'39", 1'30".

La altura reglamentaria fué excedida en extremo, alcanzando 170 metros y recalando a contados metros del punto señalado de antemano.

Desde entonces fué adquiriendo conocimientos completos, tanto técnicos como prácticos, pasando a volar a los pocos días monoplano.

Abandonó poco después la escuela, aunque momentáneamente, puesto que el ex director, coronel Arenales Uriburu, viendo en él un aviador en toda la acepción del vocablo, solicitó del ministerio su vuelta al aeródromo en carácter de instructor.

Maneja hábilmente varias clases de aparatos, habiendo realizado sus mejores raids en monoplano. Las marcas de aeroplanos que conduce son: Farman, Blériot, Morane Saulnier, Rumpler Taube y practicó varios días sobre Nieuport.

Posee el brevet superior militar de acuerdo con el antiguo reglamento, que exigía un vuelo de ida y vuelta a aL Plata y otras cláusulas más.

Ha realizado numerosos raids a Zárate, sobre Martín García y otras poblaciones lejanas, ostentando asimismo el record nacional de altura con pasajero, en su Morane Saulnier Parasol.

Estudió el manejo de este último muy a fondo, con el cual debía de realizar un raid hasta la ciudad de Mendoza, que hubiera constituído el acontecimiento aeronáutico del año.

Ha traducido numerosos libros de aviación técnica, del francés al español, y ha dado numerosas conferencias en la escuela Militar de Aviación.

Es, además, piloto de esférico, habiendo alcanzado "records" en globos, en calidad de acompañante. Su brevet de aviador lleva el número 35 y de piloto de esférico el 25.

EL EXAMEN DE HOY

En presencia del señor Juan Angel López y su ayudante señor José Gatti, rindió examen para optar al brevet de piloto aviador el alumno de la escuela de aviación de San Fernando, don Alberto Faure.

El examen que fué suspendido ayer continuó esta mañana y el alumno realizó con toda corrección la serie de vuelos y el descenso sin accionar el motor.

El señor López ha reservado los tiempos para comunicarlos a la comisión directiva del Aero Club Argentino.

El nuevo piloto es argentino, nacido el 17 de abril de 1890 y con él son 28 los alumnos egresados de esa escuela.

Después de realizado el examen, el señor López efectuó un vuelo en el Farman de aprendizaje, llevando como pasajera a la señora Jalest y más tarde evolucionó con el biplano tipo carrera.

Para esta tarde se han solicitado los fiscalizadores para el examen que rendirá la señora de Jalfest.

HOMENAJE A NEWBERY

La comisión directiva del Aero Club Argentino ha resuelto concurrir en corporación a la tumba del malogrado sportsman Jorge Newbery para depositar una corona de flores en homenaje a su memoria en el segundo aniversario de su muerte.

El gremio de electricistas de salas de espectáculos públicos concurrirá igualmente a depositar una artística placa de bronce y el personal de la dirección de alumbrado asistirá al acto.

La ceremonia se realizará mañana a las 11 a. m.

NAUTICA

CLUB NAUTICO BUCHARDO

El resultado general de las regatas organizadas por este club y disputadas el domingo pasado fué el siguiente:

Primera serie.—Distancia 600 metros, para embarcaciones de propiedad del club: primero "Uruguay", timoneado por J. Raimundi, en 3 minutos 45 segundos; segundo "Sarmiento", timoneado por B. Caracioli, en 3 minutos 47 segundos; tercero "Brown", timoneado por A. Candioti, en 3 minutos 50 segundos; cuarto "Azopardo" timoneado por M. Furio, en 3 minutos 52 segundos; quinto "Argentina", timoneado por P. Ballistella, en 3 minutos 55 segundos; sexto "Rivadavia", timoneado por L. Blanchi, en 3 minutos 56 segundos; séptimo "Belgrano", timoneado por J. Raimundi, en 3 minutos 59 segundos: octavo "Espora", timoneado por A. Bustos, en 4 minutos 15 segundos.

Segunda serie.—Reservada para señoritas: primero "Belgrano", timoneado por la señorita Angela Boggero, en 2 minutos 50 segundos; segundo "Brown", timoneado por la señorita María Cámera, en 2 minutos 53 segundos; tercero "Argentina", timoneado por la señorita Beatriz Furió, en 2 minutos 53 segundos; cuarto "Sarmiento", timoneado por la señorita Irene Colla, en 2 minutos 56 segundos; quinto "Uruguay", timoneado por la señorita Sara Larrosa, en 3 minutos 1 segundo.

Tercera serie.—Distancia 1.090 metros, reservada para socios. Esta prueba fué disputada por una sola embarcación tripulada por los señores José Raimundi y P. Battistella, que hizo el recorrido reglamentario en 3 minutos 34 segundos.

LAWN-TENNIS

LIGA ARGENTINA DE LAWN TENNIS

Hoy vence el plazo para la inscripción del campeonato de parejas que se efectuará en Mar del Plata.

Además de este campeonato que se disputará por vez primera quedan abiertas las entradas del concurso con ventaja. Las inscripciones se reciben en el local Maipú 240.

NOTAS EXTRANJERAS

BOX

PARA EL TITULO DE CAMPEON MUNDIAL

Desde 1889, hasta la época en que este match fué disputado, los campeones del mundo fueron John L. Sullivan (conocido con el sobrenombre de "virtuoso del konck-out"), James J. Corbet, R. Fetzimmons, Jas, J. Jeffries y Tommy Burns. Sullivan fué campeón desde 1889, después de su victoria osbre Kilrain, hata 1892. Luego lo fué Corbett hasta 1897, en cuyo año fué vencido por Fitzsimmons, que a su vez fué derrotado en 1899 por Jeffries. Es 1907, éste declaró campeón a Tommy Burss.

En diciembre de 1903, cerca de Sidney, el negro Jaen Johzon obtuvo una sensacional victoria sobre Tommy Burns.

Los que presenciaron aquel match, afirman que desde los primeros momentos pudo haber sido vencedor el negro, pero que propuso prolongar más la lucha, con el afán — dicen — de hacer "más grave' el "punishment", como en términos de bóxer se dice.

De este match sensacional, ofrecemos la siguiente traducción de la reseña que en los "Sports", publicó M. Hugh D. Mac Intosh:

"El match entre Johson y Burns, puede por todos conceptos considerarse como un match. record.

"La innegable valía de los dos combatientes, sus distintas victorias, las negociaciones interminables entre Europa, América y Australia, rodearon a este singular encuentro de una atmósfera de curiosidad inquieta, que alcanzó el máximo de ansiedad deportiva.

"La cifra del premio destinado a los dos adversarios; la importancia de los gastos que su celebración ocasionó estaba, en verdad, de acuerdo con el interés que el asalto había despertado.

"El sitio donde se celebró, es "Rushcuttés Bay", cerca de Sidney, uno de los locales que yo poseo en Australia, que es de los más favorables para un gran caontecimiento pugilista.

"Paralelamente con el interés despertado por el match, durante las semanas de entrenamiento que lo precedieron, el trabajo de los dos boxeadores, sus esperanzas, sus más insignificantes gestos, fueron seguidos con una atención apasionada.

"En la semana que precedió al combate, la idiosincrasia de los dos luchadores se precisó.

"Hasta el martes — el match debía tener lugar el sábado, — Tommy Burns se hallaba en espléndidas condiciones. Pero a partir de este día y de una manera de más en más creciente, se le vió trocarse en un hombre agitado, nervioso, y hay que convenir en que no estaba en la plenitud de sus facultades, cuando subió al "ring" el sábado a las once de la mañana.

"Jack Jhonson, por el contrario, había conservado toda su confianza y toda su fuerza. Estaba espléndido. Su maravillosa musculatura y su talla colosal, produjeron una impresión enorme desde su aparición en el "ring". Y para mí, como para los 1600 espectadores allí presentes, silenciosos, en plena ansiedad, la diferencia entre los dos hombres, tan sensible en la estatura, produjo en favor del negro una favorable impresión.

"Tan pronto como los combatientes se hallaron cara a cara, Jhonson le dijo a Burns: "Ven, pues a enseñarme todo esto que sabes hacer, Tommy". Y Burns le respondió: "¡Ten cuidado en guardar tu cara de mico!" Apenas había acabado de pronunciar estas palabras, cuando de un formidable puñetazo Burns cayó al suelo de espaldas.

"Este fué todo el combate. Desde este momento, aquello no fué un match, sino un terrible castigo que a su enemigo infligía el demonio negro...

"Al round 14.o. la enorme paliza concluyó y cuando de nuevo miré al "ring", no pude dudar de lo ocurrido.

"Tommy Burns había sido vencido".

"Alrededor del combate: Después de lo reseñado, no debe ni puede ponerse en duda, que durante todo el match se demostró con la brutal elocuencia de los puños, la superioridad de Jhonson sobre su adversario. En éste, no se pudo admirar más que la heroica paciencia con que sufrió aquel diluvio de certeros y dolorosos golpes. Uno fué el colosso sonriente, invencible, seguro de sí mismo y dando a cada momento pruebas de su poder, de su fuerza soberana. El otro aguantó sin miedo — no podía hacer otra cosa — el formidable ataque, pero sin causar a su enemigo el menor daño.

"En cuanto a la multitud, a aquella masa de 1600 personas que tomó espacio alrededor del "ring", se mostró admirable en su calma, en el imperio que probó tener sobre sí misma presenciándolo con silencio inaudito, en un recogimiento que podemos calificar de rústico.

"Los resultados económicos del match, fueron, cual nunca pudo haberlos soñado empresario alguno de bóxer: 625000 francos de entrada. Y a pesar de eso, no obstante que los precios de entrada habían sido exageradamente subidos, y a pesar de la derrota del favorito del público, éste no exhaló ni el más pequeño grito, ni la menor muestra de nerviosidad durante el match.

Burns, cobró — se había por adelantado hecho asegurar una bolsa de sueldo por tal cantidad — 150.000 francos. Además, percibió la bonita cantidad de 8750 francos que le entregó una empresa cinematográfica, más 600 francos para sus gastos de viaje y de entrenamiento.

"El vencedor, que tal vez no esperaba serlo, había pedido una bolsa más modesta: 35.000 francos. Pero su éxito le produjo una espléndida cantidad, aparte de su suma citada.

"Dato final: Los gastos que este 'match' ocasionó se elevaron a la suma de 225.000 francos".

La Navaja de Seguridad
"GILLETTE"

La más perfecta

La mejor hoja

La más bonita máquina

La que mejor afeita

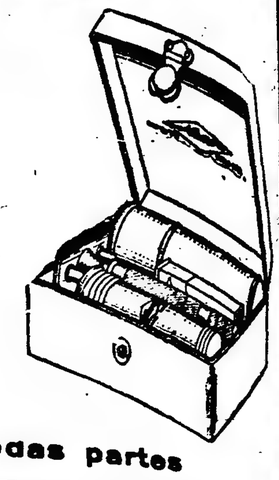

Se vende en todas partes

PASATIEMPOS

AJEDREZ

Partida jugada en el último campeonato del Club Argentino de Ajedrez

APERURA RUY LOPEZ

	Blancas	Negras
	R. L. Martínez	**J. A. Lynch**
1	P4R	P4R
2	C3AR	C3AD
3	A5CD	A4A (1)
4	0—0	C5D
5	CXC	AXC
6	P3AD	A3C
7	P4D	D3A
8	P4AR (2)	PXPD
9	P5R	P6D jaque!
10	R1T	D5T
11	C2D	C3T
12	C3A	D4T
13	AXP (6D)	0—0 (3)
14	AXP jaque! (4)	RXA
15	C5C jaque	R3C
16	P5A jaque	CXP
17	P4CR!	C6C
18	R2C	DXPT (5)
19	RXD	CXT jaque
20	DXC	Las negras abandonan

NOTAS. — (1) Juzada anticuada. Las negras esperaban probablemente que las blancas adoptaran la continuación usual 4 P3A para juzar entonces P4A, entrando en el contragambito de Jaenisch.

(2) Entregando un peón por un fuerte ataque.

(3) Este enroque cuesta un peón; era dispensable jugar previamente el alfil a 4A o 5C.

(4) Sacrificio correcto en todas las variantes.

(5) Una tentativa que no da buenos resultados.

ARNOLDO ELLERMAN

Este joven problemista argentino, del que hemos publicado varias de sus muy buenas producciones en diversas ocasiones, ha recibido una nueva prueba de las sobresalientes cualidades en la difícil rama del problema.

En el último número del "The Good Companion Chess Problem Club" se le clasifica como el mejor problemista americano en dos jugadas.

RESULTADO FINAL DE LOS DIVERSOS CONCURSOS

Concurso general de ajedrez

1.o Señor Félix Loizaga, 107 puntos (ciudad).

2.o Señor Luis F. Muzzio, 97 puntos (ciudad).

3.o Señor Venesio Parla, 93 puntos (ciudad).

SEGUNDO CONCURSO SEMANAL

Habiendo empatado los señores J. M. Botelao, Félix Loizaga, Luis F. Muzzio y Patricio E. Lynch, en el concurso de desempate resultó vencedor el señor Félix Loizaga, con 68 posiciones sobre el problema de las 3 jugadas. 2.o Luis F. Muzzio, con 64.

CONCURSO DE PASATIEMPOS

1.o Germán F. Beraondo, ciudad, 15 puntos (por soluciones enviadas).

Por colaboraciones, ha resultado premiado el señor Enrique Pranzetti, "Rinoff".

En definitiva, han resultado ganadores, los señores Félix Loizaga, Germán F. Beraondo y Enrique Pranzetti, quienes pueden pasar por la Redacción de LA EPOCA, Avenida de Mayo 789, mañana, entre 4 y 6.30 p. m., a retirar los premios que les corresponden.

SESION DE 16 PARTIDAS SIMULTANEAS

El aficionado señor Mariano Viaña, uno de los más fuertes jugadores de la segunda categoría del Club Argentino de Ajedrez, jugado recientemente en Morón 16 partidas multáneas, venciendo en todos los tableros.

Es un triunfo digno del jugador; el resultado altamente meritorio.

Teniendo presente el número de jugadores contra los que ha tenido que competir, y verdaderamente sobresaliente el resultado, pues es raro cuando se juega sobre 16 partidas que no resulte por lo menos alguna partida perdida o tablas.

BUENOS AIRES BOXING CLUB

El profesor W. Goul, rodeado de algunos de sus discípulos

Folletín de LA EPOCA (1)

GUILLERMO LE QUEUX

SUS SERENISIMAS FEALDADES

Numerosos son los extraños fenómenos que continuamente se producen en nuestro mundo calenturiento de Monte Carlo, donde día tras día van acumulándose todos los caprichos, todas las fantasías, todas las excentricidades, todas las supersticiones y todas las ambiciones de nuestra triste humanidad; un mundo turbulento, donde reina el dinero; donde los millones, en forma de napoleones fritos e insensibles, bailan ante la vista encandilada de los arruinados; donde los ricos exponen a cada jugada el "máximum" con más tranquilidad que nosotros una moneda de cinco francos; donde los príncipes, los duques, los condes y los barones, y las mujeres de "gran marca" se codean con la espuma de todas las naciones, al tratar de colocar en la mesa de juego sus apuestas o al recoger alegremente sus ganancias. Es un mundo afligido de una terrible epidemia, — la fiebre del oro—; un mundo kaleidoscópico, siempre girando, donde los nervios reemplazan a la cabeza y al espíritu, donde palpita la avaricia y donde, por fin, dominan los gérmenes de una irresistible tentación que todo lo avasalla. No hay una sola persona, de entre diez mil, que vaya a Monte Carlo sin arriesgar siquiera una moneda o dos. La ruleta fascina a todo el mundo, a los grandes como a los pequeños, e incita a los hombres más fuertes a la ruina y al suicidio.

Entre los profesionales "habitués" de los salones,—aquellos prácticos que, mediante unos cuantos luises por día, se encargan de colocar y de hacer bailar el dinero de los jugadores novicios que ignoran el juego,—había uno que, aunque algo atolondrado, era sin embargo un buen sujeto. Había sido oficial del ejército inglés, y era conocido entre los "croupiers" por el capitán Drummond, aun cuando tengo mis razones para creer que ese no era su nombre. Por todo lo que a su respecto he llegado a saber, puedo afirmar, sin temor de equivocarme, que pertenecía a una familia muy conocida,—era nada menos que hijo de un lord,—y que debido a sus extravagancias se había visto obligado a abandonar el ejército y a dedicarse al juego como medio de vida. Tenía unos 35 años: era alto, fuerte, de facciones hermosas, de maneras refinadas, y con un bigote rubio bien cuidado; todo lo cual hacía de él el tipo clásico del oficial inglés de caballería. A pesar de mezclarse con la gente más "obscurecida" de Europa, él nunca bajó hasta emplear los medios de que se valían algunos de sus colegas, y durante los numerosos años que le conocí jamás le sospeché de un acto deshonesto. Éramos, por consiguiente, excelentes amigos, y muchas veces, cuando algo le fastidiaba, subía a mi habitación y me pedía un cigarro.

Una tarde del otoño pasado, me vino a visitar y, después de sentarse a caballo sobre una silla, frente a mí, exclamó alegremente:

"Está por sucederme algo bueno, Martín. Felicíteme".

"¡Oh! díjele con interés, ¿alguien ha muerto y se ha acordado de usted?"

"¡No, eso no! contestó con espanto. No necesito la muerte de nadie para ser feliz; me basta poca cosa para mi boca. No. Dos señoritas me han tomado para que juegue por su cuenta. Tienen más de medio millón de francos en la sucursal del Crédit Lyonnais, y piensan echarlos sobre las mesas".

"¿Habrá una rebanada para usted, eh?" díjele. "¿Y cómo son? ¿bonitas?"

"No. Esas atolondradas se han preocupado apenas de saber quién era yo. Me vieron jugar esta mañana, preguntaron al jefe de la portería quién era yo, y sin más me hablaron. Resultado: que mañana emprenderemos un regular ataque. Esas muchachas ni siquiera me han dicho si son inglesas o norteamericanas. Me han dado solamente sus nombres: Elena y Mabel Treberne".

"Bueno", observé después de una pausa, "ha sido una fortuna para ellas caer en vuestras manos Drummond. En verdad, a ningún otro profesional podrían confiar mejor que a usted su medio millón".

"¡Ah!" díjome sonriendo, "se ve que está usted en su día de cumplimientos. Lo que sí se puede desde ya afirmar es que la banca quedará con parte de ese dinero, y que Bornier se frotará las manos de contento".

Y mientras ambos reíamos, tuve como una sospecha, por la actitud de Drummond, de que algo le preocupaba y que no se atrevía a inquirir mi opinión.

"Ellas paran en el Métropole, sin ninguna compañía masculina, y, según dicen, piensan permanecer aquí mucho tiempo. No habrá, seguramente, otro par de hermanas que puedan viajar con un medio millón de francos y darse el lujo de tirarlos por las ventanas".

—¿A qué piensan ustedes jugar?

—A la ruleta, naturalmente — contestó el capitán, mientras apuraba su cigarro. — Dicen que el treinta y cuarenta no las excita mucho.

—Hallarán los dos juegos bien excitantes dentro de una semana, cuando hayan empezado a perder — le repliqué, pensando en tanta gente como he visto llegar aquí con la alegría pintada en la cara y los bolsillos repletos de dinero y que a los pocos días se retiraban con la cara alargada y todo lo demás disminuído.

Drummond era, sin embargo, además de honrado, un jugador muy prudente, y, al revés de lo que hacían la mayor parte de sus colegas con el dinero ajeno, él jamás lo arriesgaba como un atolondrado. Si las hermanas Treberne hubiesen caído en otras manos, lo probable es que a los pocos días habrían encontrado de menos a su mentor y a la mayor parte de su capital. Ese es, casi siempre, el resultado, en el caso ocurrente, porque los estafadores, tan elegantes y tan bien vestidos de nuestros salones, son en general tan poco escrupulosos como aquellos a quienes en los hipódromos se designa con el calificativo técnico de "los muchachos".

Drummond también se parecía a un "cazador de damas"; siempre iba vestido con toda corrección, a la última moda; pero, sin embargo, nada había en él que chocara. Era esencialmente bien educado, y más de una vez he visto a ingleses que ocupaban una alta posición y llevaban un título nobiliario detenerse al verle en los salones y estrecharle vigorosamente la mano. Sí, el capitán Drummond era lo que en inglés se llama un "outsider", pero nunca dejó por eso de ser un gentleman.

Hablando de la comisión que se le confiaba, cruzamos al café para tomar un vermouth con bitter y luego separarnos.

—Supongo, sin embargo, que para mí la cosa terminará al fin como estaba ayer, cuando me avisaron que dos señoritas ponían medio millón a mi disposición. Ayer noche tuve que trotar hasta la Condamine, para comer por dos francos. No tenía lo suficiente para sentarme a la mesa redonda del París. Este mundo es muy curioso, ¿no le parece?

Asentí, y después de un cariñoso "au revoir", me dejó para ir a vestirse, pues había prometido a sus comanditarias ir a comer con ellas al Métropole y después instruirlas en los detalles y en las complicaciones del juego.

Por la tarde del siguiente día les vi en la ruleta del centro. Los tres habían conseguido sentarse desde la apertura de los salones y desde entonces estaban absorbidos en la contemplación del juego que se daba. Drummond

estimaba que ellas todavía no estaban bastante bien preparadas para lanzarse a jugar por sí solas. Ambas eran atrozmente feas: altas, delgadas, de cara angulosa y de color enfermizo, y con unos ojos en que brillaba ya la fiebre de la excitación, cada vez que seguían con la mirada sus luises, que su mentor de tiempo en tiempo, arriesgaba en los cuadros. Estaban bien vestidas, con ese traje estilo "tailleur" que es peculiar de las inglesas y que les sienta tan bien, mientras que generalmente es horrible cuando lo llevan otras nacionalidades. Sus caras eran parecidas y sus sombreros también, pero sus trajes eran de distinto color: una estaba vestida de gris y la otra de negro.

Drummond, con unos luises en la mano, que hacía sonar, según su costumbre, hasta resolver qué juego iba a hacer, por fin se decidió y puso su dinero "a caballo" y "en plano"; unos segundos después, la voz del "croupier" anunciaba:

(Continuará).

MUNDO COMERCIAL

EXTERIOR

TRIGO

NUEVA YORK, febrero 29. — Trigo colorado americano, entrega en mayo (por bushel en centavos oro americano), apertura de hoy, 117. Clausura anterior: 117.

CHICAGO, febrero 29. — Trigo colorado, americano, entrega en mayo (precio por bushel en centavos oro americano), apertura de hoy, 109 1|4. Clausura anterior: 109.
Trigo para julio, apertura de hoy, 106 3|4. Clausura anterior: 106 3|4.
Mercado sostenido.

LIVERPOOL, febrero 29. — Trigo colorado, americano, a flote (precio por quarter en chelines), 65|6. Clausura anterior: 66|6.

MAIZ

CHICAGO, febrero 29. — Maíz mixto americano, para el mes de mayo (precio por bushel en centavos oro americano), apertura de hoy 71 7|8. Clausura anterior: 73 3|8.

LIVERPOOL, febrero 29. — Maíz del Río de la Plata, entrega en febrero-marzo (precio por quarter en chelines), 52|6. Clausura anterior: 53 4 1|2.

LINO

HULL, febrero 29. — Lino, entrega en marzo-abril (precio por quarter de 416 libras, en chelines), 74|6. Clausura anterior: 75|6.

CALCUTA, febrero 29.—Lino, entrega en febrero-marzo (precio por quarter de 410 libras en chelines), 81. Clausura anterior: 82|6.

DULUTH, febrero 29. — Lino, entrega en mayo (precio por bushel en centavos oro americano, apertura de hoy, 225. Clausura anterior, 225.
Id entrega en julio, apertura de hoy, 225. Clausura anterior: 225.

MERCADO COMERCIAL DE LONDRES

LONDRES, febrero 29.—

Tipo de descuento del Banco de Inglaterra	5 o|o
Consolidados británicos	58 1|8

Títulos argentinos

Empréstito nacional 1897, 4 o|o, ley número 3378	70 1|4
Bonos Obras de Salubridad, etc., de Buenos Aires, 1891, 5 o|o	92.—
Empréstito Argentino de Obras públicas 1886, 5 o|o	96. —
Empréstito Argentino de Conversión 1889, en libras, 4 1|2 o|o	79 1|2
Empréstito Argentino Interno de 1909, 5 por ciento	92
Banco Español del Río de la Plata acciones ordinarias	nom.
Province of Buenos Aires 3 o|o to 3 1|2 por ciento. Loan of 1906	40 1|4

BOLSA DE PARIS

PARIS, febrero 29.—

Renta francesa, 3 por ciento	61.50
Banco Francés del Río de la Plata, acciones ordinarias	nom.

BOLSA DE MONTEVIDEO

MONTEVIDEO, febrero 29. — No se efectuaron operaciones en el mercado de valores.

INTERIOR

BOLSA DE COMERCIO

Primera rueda

Cédula Hipotecaria Argentina de 6 o|o, antigua emisión, al contado: 23.575 a 92.76, 1.000 a 92.50, 41.000 a 92.60; total 65.575.
Id. para marzo 31: 10.000 a 92.50
Cédula Hipotecaria Argentina, de primera serie, nueva emisión, al contado: 55.000 a 93.60, 90.000 a 93.50, 10.000 a 93.40, 30.000 a 93.50; total 185.000.
Id. para mañana: 26.000 a 93.50.
Cédulas Nacionales de la serie L., al contado: 20.500 a 96.50.
Id. de la serie H., al contado: 300.000 a 102.20.
Id. para mañana: 10.000 a 102.50.
Id de la serie K., al contado: 8.000 a 86.
Bonos Municipales de Pavimentación, semestrales, al contado: 4.300 a 70.70, 4.100 a 70.80; total 8.400.
Id. para mañana: 10.000 a 70.60.
Certificados Municipales de 7 o|o, primera serie, al contado: 13.800 a 90.20, 5.700 a 90.10, 2.000 a 90, 5.000 a 90.20; total 26.500.
Empréstito de Conversión de 2 1|2 o|o de la serie B., para mañana: 5.000 a 30.50.
Campos y Quebrachales Puerto Sastre (oro), al contado: 600 a 2.95, 200 a 3; total, 800.
Id. para marzo 31: 400 a 3.
Banco Francés, para mañana: 50 a 25.
Banco Galicia, para mañana: 30 a 62.
Banco El Hogar Argentino, al contado: 78 a 165.
Quebrachales Fusionados, al contado: 100 a 66.
Id. para mañana: 100 a 68.
Id. para marzo 31: 100 a 69.

Precios de liquidación

Cédula Hipotecaria Argentina de 6 o|o, antigua emisión, a 92.60.
Cédula Hipotecaria Argentina de primera serie, nueva emisión, a 93.50.
Cédulas Nacionales de la serie L., a 96.50.
Céduas Nacionales de la serie H., a 102.60.
Crédito Argentino (1905), a 89.50.
Campos y Quebrachales Puerto Sastre (oro), a 2.95.
Quebrachales Fusionados, a 68.
Puerto San Nicolás, a 34.

DEMANDA Y OFERTA DE TITULOS

Fueron solicitados en compra en la Bolsa de Comercio los valores que se expresan a continuación:
Club Mar del Plata, Deuda Interna de Mendoza, Letras de Tesorería de la Municipalidad, Quebrachales Paraguayos, Banco Industrial Argentino, The River Plate Quebracho, Nafta Comodoro Rivadavia, Certificados 75 o|o del Banco de la Provincia de Buenos Aires, Bilz, La Previsora, La Argentina (fábrica de papel), La Mundial (seguros), Compañía Grandes Hoteles de Mar del Plata, Petróleo Golfo San Jorge, Depósito del Banco Francés, Marina Mercante Argentina, Deuda Interna de la Provincia de Buenos Aires de 5 o|o segunda serie; Tigre Club, Puentes Transbordadores del Riachuelo, Gath y Chaves, Constructora Nacional, Perforación sistema Baky, La Franco Argentina, La Primitiva (fábrica de bolsas), Nuevo Banco Italiano, Mercado de Abasto Proveedor, Obligaciones de 8 o|o del Banco El Hogar Argentino, Banco Español del Río de la Plata, Cdulas Nacionales de la serie H, Salinas Hnos. (fábrica de bolsas), Compañía General de Fósforos, Banco del Comercio (en liquidación), Obligaciones del Banco Popular Argentino.
Se ofrecieron en venta:
Compañía de Grandes Hoteles de Mar del Plata, Las Palmas del Chaco Austral, Mercado General de Haciendas de la Provincia de Buenos Aires, Viñedos y Bodegas Francisco Uriburu, La Edificadora, Trust del Alto Paraguay, Banco El Hogar Propio, La Pescadora Argentina, Compañía de Tierras del Oeste, Colonia Alvear, Salinas Hermanos (fábrica de bolsas), Gath y Chaves, Bonos de Pavimentación de Bahía Blanca, Estancias y Colonias La Curumalán, Mercado Central de Frutos, Refinería Argentina, Compañía Argentina de Pesca, Banco Industrial Argentino, Banco del Comercio (en liquidación), Banco Buenos Aires, Banco Francés, La Bahía Blanca, Tranways Eléctricos del Sud, Quebrachales Paraguayos, Hipódromo Nacional, Crédito Territorial de La Plata, Talleres Metalúrgicos, Banco de Italia y Río de la Plata, La Vascongada, La Clara (molinos), Club Mar del Plata, Franklin Herrera Ltda., Buenos Aires Building Society, La Tandilera.

MERCADO DE ABASTO PROVEEDOR

Se han descargado durante el día de hoy en este merado, 120 hatas y 318 carros con un total de 821.500 kilos de verdura y 242.400 kilos de fruta.
Siguen siendo de cierta importancia las entradas diarias a este mercado, tanto para la verdura como para la fruta.
Los precios se mantienen dentro de un límite bastante bueno, notándose mucho interés, por todas las clases de mercaderías.

MERCADO DE VACUNOS (LINIERS)

Al iniciarse hoy las operaciones en este mercado se ha notado una pequeña baja general en todas las categorías de ganado, debido al poco interés habido en plaza y a la fuerte entrada diaria.
En lotes de bueyes para consumo es donde ha habido mayores bajas, pues en ningún momento ha existido interés por esta categoría.
La entrada de hoy en este mercado fué de 3971 cabezas, clasificadas en la siguiente forma: novillos 2116, vacas 1652, terneros 18 y 23 bueyes. Porcinos entraron 1143.
Los precios corrientes de la mañana fueron los siguientes:

Bueyes para consumo	$	83.—	a 184.—
Novillos esp. para frigorífio	"		a 213.—
Id. mest. gordos ídem	"	182.—	a 204.—
Id. para consumo	"	65.—	a 180.—
Novillitos para consumo	"	32.—	a 149.—
Vacas para frigorífico	"	164.—	a 168.50
Vacas para consumo	"	43.—	a 157.—
Vaquillonas para consumo	"	31.—	a 135.—
Terneros para consumo	"	15.—	a 82.—

Para porcinos los precios variaron entre pesos 0.30 a 0.42 el kilo.

VENTAS DE HOY

Bargo, Lascurain y Etchegaray—
120 hatas m. gordas G. Pintos . . . 140.—

Arancet y Cía. Pedro—
3 novillos carne gorda La Pampa . . . 131.—
13 novillos carne gorda La Pampa . . . 110.—
6 novillitos carne gorda La Pampa . . . 85.—
2 vaas carne gorda La Pampa . . . 95.—

Accame y Bellini—
2 vaquillonas carne gorda C. Tejedor . . . 110.—
2 vaquillonas carne gorda ídem . . . 95.—
2 vaquillonas arne gorda ídem . . . 83.—
2 terneros regulares C. Tejedor . . . 41.—
1 novillo carne gorda C. Tejedor . . . 140.—

Almanza Guillermo—
20 novillos gordos Villegas . . . 190.—
10 vacas especiales Villegas . . . 151.—
9 vacas carne gorda Villegas . . . 115.—

Banco Ganadero Argentino—
10 novillos gordos Chivilcoy . . . 195.—
17 terneros buenos 9 de Julio . . . 60.—

Bellocq e Hita—
1 vaca gorda Caseros . . . 135.—
22 vacas carne gorda Caseros . . . 123.—
28 terneros gordos Pehuajó . . . 82.—
15 terneros buenos Pehuajó . . . 70.—

Benítez y Murré—
8 vacas carne gorda Las Heras . . . 85.—
1 torito buena carne Las Heras . . . 100.—
7 vaquillonas carne gorda ídem . . . 85.—
2 terneros buenos Las Heras . . . 70.—

Biscayart y Spangemberg—
10 vaquillonas carne gorda Santa Fe . . . 99.—
20 vaquillonas carne gorda ídem . . . 90.—

Bracht y Cía.—
8 novillos carne gorda E. Ríos . . . 150.—
20 novillos carne gorda ídem . . . 148.—
10 novillos carne gorda Entre Ríos . . . 145.—
11 novillos carne gorda Entre Ríos . . . 142.50
11 novillos carne gorda ídem . . . 146.—
11 novillos carne gorda ídem . . . 145.—
10 novillos carne gorda Entre Ríos . . . 128.50
1 vaquillona m. gorda Guaminí . . . 125.—
3 novillitos carne gorada ídem . . . 96.50
2 vaquillonas carne gorda Guaminí . . . 110.—
3 vaquillonas carne gorda ídem . . . 110.—
1 novillo carne gorda Guaminí . . . 155.—
6 novillos carne gorda Guaminí . . . 143.—
4 novillos carne gorda Guaminí . . . 126.—
12 vacas g. y carne gorda Córdoba . . . 115.—
10 vaas g. y carne gorda . . . 114.—
8 vacas carne gorda Córdoba . . . 122.—
10 vacas carne gorda Córdoba . . . 127.50
10 vacas carne gorda Córdoba . . . 126.—
150 novillos carne gorda Córdoba . . . 169.—

Cash, Coville Jones y Cía.—
36 novillos gordos Drabble . . . 195.—
5 vacas especiales Trongé . . . 150.—
10 vaquillonas m. especiales ídem . . . 135.—
2 vaquillonas carne gorda ídem . . . 90.—
3 terneros mamones ídem . . . 30.—
30 vaquillonas carne gorda ídem . . . 81.50

Chapar y Cía. Juan—
20 novillos g. y carne gorda La Pampa . . . 147.—

Cooperativa de Hacendados—
21 novillos gordos Chascomús . . . 180.—
31 novillos g. y carne gorda Santa Fe . . . 110.—
4 vacas m. gordas Monte . . . 140.—
8 vaquillonas carne gorda Monte . . . 95.—
1 novillito carne gorda Monte . . . 95.—
11 vaquillonas buena carne ídem . . . 74.—

Cucullu Felipe L.—
6 novillitos flacos Santa Fe . . . 60.—
30 novillos buena carne ídem . . . 95.—
4 novillos buena carne Santa Fe . . . 130.—
5 toros gordos y carne gorda ídem . . . 155.—
11 vacas carne gorda Santa Fe . . . 128.—
17 vacas carne gorda Santa Fe . . . 105.—
8 vaquillonas carne gorda Santa Fe . . . 85.—
5 vacas carne gorda Santa Fe . . . 102.—
2 vacas carne gorda Santa Fe . . . 100.—
18 novillos carne gorda Santa Fe . . . 115.—
7 vaquillonas carne gorda Córdoba . . . 95.—
13 terneros gordos Córdoba . . . 71.—

Devoto y Cía. Tomás—
103 novillos gordos Villegas . . . 182.—
4 novillitos m. especiales ídem . . . 147.—
5 vacas especiales Córdoba . . . 150.—
10 novillitos gordos Córdoba . . . 120.—
10 novillitos gordos Córdoba . . . 116.—
4 vacas gordas C. Tejedor . . . 135.—
4 vacas gordas C. Tejedor . . . 130.—
3 vacas carne gorda C. Tejedor . . . 98.—
9 vacas buena carne ídem . . . 70.—

Dieckmann Hnos.—
100 novillos carne gorda Córdoba . . . 142.—

Gibson Hnos.—
11 vacas carne gorda Lavalle . . . 84.50
8 vacas buena carne Lavalle . . . 71.50
1 vaquillona carne gorda Lavalle . . . 114.—
1 toro flaco Lavalle . . . 83.—
1 toro carne gorda Lavalle . . . 109.50
25 vaquillonas carne gorda Caseros . . . 108.—
15 vaquillonas carne gorda Caseros . . . 106.—
12 vaquillonas m. gordas ídem . . . 126.—
10 vaquillonas ídem ídem Caseros . . . 123.—

Gioja y Etchart—
5 novillitos flacos C. de Areco . . . 60.—
2 novillitos buena carne ídem . . . 78.—

Guiñón y Cía. Rodolfo—
54 novilos carne gorda Salazar . . . 114.—
1 novillo carne gorda Salazar . . . 163.—

Lizarralde Hnos.—
20 novilos gordos Santa Fe . . . 195.—
3 vacas carne gorda Brandsen . . . 110.—
1 vaca ccarne gorda Brandsen . . . 95.—
12 sovillitos buena carne ídem . . . 72.—
6 vaquillonas flacas Brandsen . . . 52.—
1 novillo carne gorda ídem . . . 115.—
3 terneros regulares ídem . . . 28.—

Lurtet Hnos. y Cía.—
46 vaquillonas carne gorda Caseros . . . 95.—
10 vaquilonas buena carne ídem . . . 68.—

Luro Hnos.—
1 novillito flaco Chascomús . . . 20.—
2 novillitos flacos Chascomús . . . 32.—
2 torunos flacos Chascomús . . . 90.—
7 vaquillonas buena carne Chascomús . . . 72.—
1 toro arne gorda Chascomús . . . 132.—
5 vaquillonas carne gorda Chascoms . . . 88.—
1 novillo carne gorda ídem . . . 139.—
6 vaquillonas flacas Lobería . . . 31.—
11 vaquillonas flacas Lobería . . . 54.—
11 vaquillonas buena carne Lobería . . . 77.50
9 vaquillonas carne gorda ídem . . . 108.50
9 vacas carne gorda Lobería . . . 133.—
4 vacas carne gorda Lobería . . . 120.—
2 novillitos flacos Lobería . . . 46.—
7 vaas m. gordas Lobería . . . 146.—
11 novillitos carne gorda Lobería . . . 107.—
10 novilos especiale Lobería . . . 132.50
8 novillitos m. especiales Lobería . . . 149.—
10 terneros mamones Lobería . . . 20.50
23 terneros mamones Lobería . . . 32.—
12 terneros mamones Lobería . . . 39.—
7 terneros regulares Lobería . . . 51.—

Lanusse Pedro y Antonio—
4 vacas g. y carne gorda Viamonte . . . 123.50
2 vaas carne gorda Viamonte . . . 96.—
54 vacas m. especiales Viamonte . . . 166.—
1 ternero regular Viamonte . . . 26.—
5 novillos flacos Viamonte . . . 85.50
5 vacas carne gorda Viamonte . . . 112.—
2 vaas mest. especiales ídem . . . 157.—
12 novillos carne gorda ídem . . . 151.—
2 vacas buena arne Chascomús . . . 78.50
6 terneros regulares Chascomús . . . 20.—
7 terneros regulares Chascomús . . . 20.—
1 vaca flaca Chascomús . . . 20.—
6 vacas flacas Chascomús . . . 43.—
9 vacas carne gorda Santa eF . . . 85.50
1 vaca flaca Santa Fe . . . 50.—
8 terneros regulares Santa Fe . . . 36.50
8 terneros regulares Santa Fe . . . 57.—
1 toro carne gorda Santa Fe . . . 160.—
7 novillitos flacos Santa Fe . . . 50.—
17 vaquillonas flacas Santa Fe . . . 45.—
8 terneros regulares Santa Fe . . . 39.50
10 novillitos flacos Santa Fe . . . 64.50
14 vaquillonas flacasSanta Fe . . . 45.50
1 toruno regular Santa Fe . . . 39.50
2 novillitos flacos Santa Fe . . . 50.50
2 terneros regulares Santa Fe . . . 29.—
2 vacas carne gorda Santa Fe . . . 90.—
5 novillitos buena carne Santa Fe . . . 68.50
2 vaquillonas flacas Santa Fe . . . 45.50
2 vacas carne gorda Santa Fe . . . 90.—
6 novillos flacos Santa Fe . . . 85.—
10 novillos ficos Santa Fe . . . 77.50
20 novillos carne gorda Santa Fe . . . 120.—
9 vacas carne gorda Santa Fe . . . 88.50
7 vacas carne gorda Santa Fe . . . 101.50
8 vacas carne gorda Santa Fe . . . 88.50
5 vaas buena carne Santa Fe . . . 78.—
6 bueyes carne gorda Santa Fe . . . 130.—
8 novillitos carne gorda Santa Fe . . . 79.—
4 novillos carne gorda ídem . . . 128.—
12 novillitos carne gorda Santa Fe . . . 86.60
4 novillos buena carne Santa Fe . . . 102.—
5 vacas carne gorda Santa Fe . . . 90.—
3 novillos buena carne ídem . . . 99.50
1 vaca flaca Santa Fe . . . 65.50
3 vaquillonas flacas Santa Fe . . . 65.50
7 novillitos flacos Santa Fe . . . 53.50
21 novillos carne gorda Santa Fe . . . 164.—
10 novillos carne gorda Córdoba . . . 129.50
16 novillitos carne gorda Córdoba . . . 84.—
10 terneros regulares Córdoba . . . 47.—
1 novillito carne gorda ídem . . . 80.—
11 terneros buenos Córdoba . . . 60.—
1 vaca flaca Córdoba . . . 48.—
1 novillo carne gorda Córdoba . . . 138.—
40 novillos carne gorda Dolores . . . 127.—
75 vacacs especiales Dolores . . . 150.50
14 novillos carne gorda Lincoln . . . 156.—
1 vaa gorda Lincoln . . . 131.—
2 bueyes gordos Lincoln . . . 181.—
8 novillos flacos Lincoln . . . 65.—
19 novillos carne gorda Lincoln . . . 122.—
10 novillitos flacos Lincoln . . . 85.—
1 vaca carne gordo Lincoln . . . 117.—
44 novillos carne gorda Pellegrini . . . 140.—
8 novillos carne gorda Castelli . . . 134.50
4 novillos carne gorda Castelli . . . 119.—
5 vaquillonas flacas La Pampa . . . 65.50
6 vacas gordas La Pampa . . . 131.—

Lynch y Cía. Leandro—
12 vacas mest. gordas Mar Chiquita . . . 140.—
12 vaquillona flacas ídem . . . 65.—
29 terneros regulares Mar Chiquita . . . 40.—
1 ternero regular Mar Chiquita . . . 15.—
17 vacas carne gorda ídem . . . 117.—
29 terneros regulares Mar Chiquita . . . 48.—
7 vaquillonas flacas Mar Chiquita . . . 65.—
1 ternero regular Mar Chiquita . . . 20.—
2 vacas gordas Lavalle . . . 130.—
9 vaquillonas carne gorda Lavalle . . . 85.—
52 vaquillonas flacas Lvlle . . . 51.—
3 vaquillonas flacas Lavalle . . . 25.—
6 novillitos flacos Lavalle . . . 65.—

Lalor Juan—
10 vaquillonas flacas Santa Fe . . . 57.—
10 vaquillnoas buena carne Santa Fe . . . 71.—
2 vacas carne gord Santa Fe . . . 100.—
2 novillitos flacos Santa Fe . . . 55.—
2 vacas carne gorda Santa Fe . . . 121.—
11 vaquillonas flacas Santa Fe . . . 49.50
9 novillitos carne gorda Santa Fe . . . 89.50
7 novillos buena carne ídem . . . 101.—
11 vaquillonas flacas Santa Fe . . . 69.—
9 vacas carne gorda Pintos . . . 93.—
9 vacas carne gorda Pintos . . . 123.50
5 vacas carne gorda Pintos . . . 128.—
55 vacas especiales Pintos . . . 148.—
20 novillitos gordos Lincoln . . . 122.—
2 novillos flacos Lincoln . . . 70.—
14 novillos carne gorda Pilar . . . 134.—
22 novillitos flacos Pilar . . . 39.—
28 novillitos buena carne lla r. . . . 70.—
5 vacas gordas Castillo . . . 133.—
15 vacas mest. especnales ídem . . . 164.—
19 novillos mest. gordos ídem . . . 202.—
1 buey gordo ídem . . . 184.—
62 novillitos buena carne Matanza . . . 67.50
44 novillos gordos Córdoba . . . 191.—

Méndez Hnos. y Cía.—
24 vacas mest. gordas Gualeguay . . . 147.—
33 vacas gordas Gualeguay . . . 130.—
1 vaca flaca Gualeguay . . . 25.—

Martínez de Hoz Hnos.—
5 vaas carne gorda 25 de Mayo . . . 115.—
2 vacas flacas 25 de Mayo . . . 30.—
6 terneros mamones 25 de Mayo . . . 20.—
2 terneros mamones ídem . . . 23.—

Nale, Repetto y Cía.—
17 novillos mest. gordos Santa Fe . . . 200.—
11 novillitos buena carne Matanza . . . 75.50
2 vacas carne gorda Matanza . . . 98.—
5 novilos flacos MatanzaP . . . 60.—
17 vacas flacas Matanza . . . 73.—
6 vacas flacas Santa Fe . . . 63.—
10 novillos flacos Santa Fe . . . 64.—
18 novillos carne gorda Matanza . . . 120.—

Mihura Hnos.—
22 novilos carne gorda Pampa . . . 162.—
20 novillos cacrne gorda Pampa . . . 143.—
36 novillos carne gorda Entre Ríos . . . 136.—
50 vacas carne gorda Entre Ríos . . . 100.—

Patrón Costas y Peró—
2 vaas especnales Córdoba . . . 147.—
8 vacas gordas Córdoba . . . 135.—
2 vacas carne gorda Córdoba . . . 107.—

Peña y Cía. Julio L.—
20 novillos carne gorda Santa Fe . . . 155.—
30 novillos carne gorda Santa Fe . . . 138.—
9 novillos carne gorda Santa Fe . . . 115.—
14 novillos carne gorda Santa Fe . . . 127.—
6 novillos buena carne asta Fe . . . 85.—
2 toros buena carne Santa Fe . . . 120.—

Pegassano Rocatagliata y Cía.—
10 novillos carne gorda Río Negro . . . 125.—

Rodger y Cía. Gmo. H.—
1 vaca carne gorda Pintos . . . 99.—
2 vacas carne gorda Pintos . . . 115.—
15 vacas especiales Pintos . . . 140.—

Salaberry y Berectche—
1 vaca flaca Linoln . . . 66.50
1 vaca carne gorda Lincoln . . . 101.—
2 vaquillonas carne gorda Lincoln . . . 102.—
3 vacas mest. gordas ídem . . . 116.—
3 vacas mest. especnales Lincoln . . . 168.50
2 vacas mest. gordas ídem . . . 143.—
2 vacas carne gorda Lincoln . . . 191.—
4 novillos c. gorda, Lincoln . . . 118.—
4 novillitos flacos, Matanza . . . 22.—
1 vaca b. carne, Las Flores . . . 71.—
2 vaquillonas b. carne, Las Flores . . . 72.50
1 vaca c. gorda, Las Flores . . . 91.—
2 vaquillonas flacas, Las Flores . . . 36.—
4 terneros mamones, Las Flores . . . 17.50
5 terneros mamones, Las Flores . . . 43.—
10 vacas gordas, Rivadavia . . . 137.—
11 vacas g. y c. gorda, Rivadavia . . . 124.—
13 vacas g. y c. gorda, Rivadavia . . . 127.—
11 vacas g. y c. gorda, Rivadavia . . . 113.—
1 vaca g. y c. gorda, Rivadavia . . . 111.—
2 vaquillonas m. gordas, Rivadavia . . . 125.—
3 vaquillonas m. esp., Rivadavia . . . 135.—
9 vaquillonas gordas, Rivadavia . . . 123.—
9 vaquillonas g. y c. g., Rivadavia . . . 100.—
5 vaquillonas g. y c. g., Rivadavia . . . 103.—
2 vacas m. especiales, Rivadavia . . . 156.—
2 novillos c. gorda, Rivadavia . . . 123.—
6 novillos c. gorda, Rivadavia . . . 120.—
1 ternero regular, capital . . . 28.—
1 vaca b. carne, capital . . . 81.—
8 terneros gordos, Capital . . . 60.—
5 terneros regulares, capital . . . 41.—
8 terneros buenos, capital . . . 57.—
8 terneros regulares, capital . . . 47.—
8 terneros gordos, capital . . . 71.—
6 novillitos g. y c. gorda, capital . . . 101.—
5 vacas g. y c. gorda, capital . . . 116.—
5 vacas g. y c. gorda, capital . . . 1266.—
7 vacas b. carne, capital . . . 76.50
10 vaquilonas g. y c. g., capital . . . 100.—
4 vacas m. gordas, capital . . . 113.—
149 novillos especiales, Casares . . . 212.—
4 novillos c. gorda, Brándzen . . . 129.—
21 novillos g. y c. gorda, Brándzen . . . 161.—
19 novillos g. y c. gorda, Lincoln . . . 158.—
2 novillos b. carne, capital . . . 86.—
16 vacas g. y c. gorda, La Pampa . . . 121.—
16 vacas g. y c. gorda, La Pampa . . . 112.—
8 vacas c. gorda, La Pampa . . . 94.—
2 vaquilonas g. y c. gorda, La Pampa . . . 101.—
17 vacas g. y c. gorda, La Pampa . . . 116.—
2 terneros gordos, La Pampa . . . 80.—
5 vaquillonas b. carne, La Pampa . . . 73.—

Trelles José María—
2 toros c. gorda, Caseros . . . 120.—
7 novillos c. gorda, Caseros . . . 102.—
11 vacas flacas, Caseros . . . 55.—
4 novillitos flacos, Caseros . . . 35.—

Unzué, Alzaga y Cía.—
13 terneros buenos, Maipú . . . 61.—
6 terneros buenos, Maipú . . . 60.—
11 terneros buenos, Maipú . . . 53.—
88 novillos c. gorda, Villegas . . . 130.—
100 novillos m. gordos, Bolívar . . . 304.—

VENTAS DE CERDOS

$ kilo

Almanza Guillermo—
5 cerdos especiales, Villegas . . . 0.37
15 cerdos regulares, Villegas . . . 0.32

Apheca y Cía., Juan—
46 cerdos especiales, T. Lauquen . . . 0.36

Amoretti Cayetano—
25 cerdos especiales, M. Paz . . . 0.40
25 cerdos especiales, M. Paz . . . 0.39

Crespo y Rodríguez—
64 cerdos buenos, Santa Fe . . . 0.38

Gioja y Etchart—
64 cerdos buenos, Pellegrini . . . 0.35
20 cerdos buenos, Viamonte . . . 0.35

De Lellys y Fages Hermanos—
20 cerdos chicos, E. Ríos . . . 0.38

Lalor Juan—
44 cerdos especiales, 9 de julio . . . 0.33
50 cerdos buenos, G. Pintos . . . 0.36
65 cerdos buenos, Bragado . . . 0.35
19 cerdos buenos, Pehuajó . . . 0.33
20 cerdos buenos, Navarro . . . 0.33

Lanusse Pedro y Antonio—
4 cerdos especiales, Santa Fe . . . 0.42

Martínez de Hoz Hermanos—
20 cerdos buenos, Castelli . . . 0.33

Méndez Hermanos y Cía.—
45 cerdos especiales, 9 de julio . . . 0.41

Salaberry y Berectche—
130 cerdos regulares, Baradero . . . 0.31

Wallace y Cía.—
33 cerdos buenos, Villegas . . . 0.34 ½

Unzué, Alzaga y Cía.—
20 cerdos regulares, Santa Fe . . . 0.30

LECHONES

$ c|u.

De Lellys y Fages Hermanos—
29 lechones chicos, E. Ríos . . . 4.—

MERCADO DE LANARES (TABLADA)

Algo más animadas se presentaron las operaciones en la mañana de hoy en este mercado; debiéndose ésto a la moderada entrada del día, que originó en plaza una nueva y ligera alza en los precios, como consecuencia del buen interés y competencia que demostraron los compradores, para la adquisición del ganado.
La entrada del día fué de 7817 animales, habiéndose vendido durante la mañana 8691 cabezas, repartidas en esta forma:
La Plata Cold Storage 1460, Las Palmas 239, Compañía Sansinena 747, La Blanca 1941, Argentino Central 659, Armour 365, y 3280 para los matarifes locales.
Los precios extremos de la mañana fueron los siguientes:

Capones para frigorífico, desde	$	11.50	a 16.50
Id. para matadero	"	16.80	a 17.—
Ovejas para matadero	"	8.50	a 17.50
Borregos para matadero	"	4.—	a 8.50
Id. para frigorífico	"	8.80	a 12.50
Corderos para frigorífico	"		a 8.50
Id. para matadero	"	6.—	a 7.—
Capones para invernada	"		a 9.50

VENTAS DE HOY

Bargo, Lascurain y Etchegaray—
60 capones Frigorífico Matanza . . . 13.80
23 ovejas Matadero Matanza . . . 13.50

Accame y Bellini—
223 borregos Frigorífico América . . . 9.—
223 borregos Frigorífico Rmérica . . . 9.—

Salaberry y Berectche—
88 capones Frigorífico Trouge . . . 15.50
200 borregos Frigorífico Quemu . . . 11.—
14 ovejas Matadero América . . . 17.50
14 ovejas Matadero América . . . 15.—
31 borregos Frigorífico América . . . 9.—
81 borregos Frigorífio América . . . 10.80
40 ovejas Matadero Villegas . . . 8.50
40 ovejas Matadero Villegas . . . 10.—
73 ovejas Matadero Villegas . . . 9.30

Lanusse Pedro y Antonio—
309 ovejas Matadero Chumpay . . . 9.50
11 capones Frigorífico ídem . . . 11.50
120 ovejas Matadero ídem . . . 8.50
112 corderos Frigorífico Freyre . . . 8.50
345 corderos Matadero Freyre . . . 7.—
16 ovejas Matadero Van Praet . . . 9.50
21 borregos Frigorífico ídem . . . 8.50
78 borregos Matadero ídem . . . 7.50
70 borregos Frigorífico América . . . 10.60
150 borregos Frigorífico América . . . 10.60
23 ovejas Matadero M. de Hoz . . . 13.70
20 borregos Matadero M. de Hoz . . . 8.50
200 borregos Frigorífico Quemu Quemu . . . 11.—
40 ovejas Matadero Caños . . . 13.50
258 ovejas Matadero ídem . . . 11.70

Devoto y Cía. Tomás—
169 borregos Matadero C. Tejedor . . . 7.—
30 borregos Matadero C. Tejedor . . . 4.—
199 capones Frigorífico S. Domingo . . . 16.20
27 borregos Frigorífico Dusel . . . 11.20
62 borregos Frigorífico ídem . . . 9.40
75 ovejas Matadero ídem . . . 14.50

Lalor Juan—
333 borregos Frigorífico Casey . . . 12.50
202 capones Matadero ídem . . . 17.—
78 borregos Frigorífico ídem . . . 12.50
35 capones Frigorífico Villegas . . . 11.50
151 borregos Frigorífico Villegas . . . 10.98
30 borregos Matadero Villegas . . . 8.60

Urtasun e hijos Martín—
399 capones Frigorífico La Larga . . . 16.20
92 capones Frigorífio Guaminí . . . 15.60

Cucullo Felipe L.—
192 ovejas Matadero Meridiano 5.o . . . 14.—
200 capones Invernar Zapata . . . 9.50
154 ovejas Matadero Zapata . . . 9.20
40 ovejas Matadero Zapata . . . 8.50
36 borregos Matadero ídem . . . 8.—

Podestá y Cía.—
123 borregos Frigorífico G. Villegas . . . 11.—
25 borregos Frigorífico ídem . . . 8.80

Chapar y Cía. Juan—
150 borregos Frigorífico Quemu-Quemu . . . 11.30

Rodger y Cía. Gmo. H.—
60 ovejas Frigorífico A. Peña . . . 12.70
59 borregos Frigorífico ídem . . . 10.20

Gibson Hnos.—
100 ovejas Matadero Alamos . . . 13.55

Alonso y Blaquier—
114 capones Frigorífico Boyana . . . 13.70
20 ovejas Matadero ídem . . . 11.70

Unzué Alzaga y C.—
143 capones Frigorífico Pirovano . . . 15.80
55 ovejas Matadero Pirovano . . . 15.50

Bourdier Fernando—
260 capones Frigorífico C. Seré . . . 16.20

Velaz y Cía. Angel—
100 borregos Frigorífio 30 Agosto . . . 12.50
13 ovejas Matadero 30 Agosto . . . 14.—

Palacios Hnos.—
20 capones Matadero Trebolares . . . 16.50
60 capones Frigorífico ídem . . . 13.—
41 ovejas Matadero ídem . . . 8.50

Coop. de Hacendados—
90 capones Matadero Segurola . . . 16.80

Nale, Repetto y Cía.—
56 ovejas Matadero Matanza . . . 15.—

Errea e hijo Antonio—
24 capones Frigorífico Origone . . . 13.70
175 ovejas Matadero ídem . . . 11.—

Arancet y Cía. Pedro—
69 borregos Matadero Cerrito . . . 8.50
29 corderos Matadero Cerrito . . . 6.—

Gioja y Ethart—
29 borregos Frigorífico M. Cazón . . . 11.20
95 capones Frigorífico ídem . . . 14.—

Dodds y D. D. Ramsay—
109 capones Matadero Guaminí . . . 17.—
65 ovejas Matadero Guaminí . . . 16.50

Méndez Hnos. y C.—
141 capones Frigorífico Gualeguaychú . . . 14.50

CASA VACCARO

ESTABLECIDA EN EL AÑO 1885

Para el Cambio General de Moneda y la compra y venta de Acciones y Títulos de renta Nacionales, Provinciales y Extranjeros, es la casa más recomendada de la República.

SEVERO VACCARO

AV. DE MAYO 646 - Buenos Aires

VENTA DE PROPIEDADES

Casares Hermanos y Diehl—
Realizaron el domingo la venta en remate por orden judicial, de una propiedad ubicada en la calle Bustamante 1161, edificada sobre un terreno de 7.361 metros de frente, por 21.996 metros de fondo, compuesta de 4 habitaciones y demás comodidades, en la suma de $ 10.300 moneda nacional. — Compradora, señorita Gumersinda González.

REMATES DE ESTA NOCHE Y MAÑANA

Judiciales. — Inmuebles

Casa en Belgrano, Olaguer 2436. Base, pesos 22.597. Mañana, a las 3 p. m. — Rodolfo F. Peracca.
—Campo en Chascomús. 3.015 hectáreas. Base, $ 402.066. Mañana, a las 4 p. m. — Castex, Muñiz y Mejía.
—Parte de chacra en Mar del Plata. 7.450 metros cuadrados. Base, $ 16.000. Mañana, a las 3 p. m. — Peralta Martínez y Serna.

Particulares. — Inmuebles

Terreno en Parera 15. Base, $ 35.000. Mañana, a las 2 p. m. — Bravo Barros y Cía.
—Fracción de campo en Tandil 293 hectáreas. Base, $ 135 cada una. Mañana, a las 3 p. m. — A. Bullrich y Cía.
—Propiedad en Güemes 3743. Base, $ 32.000. Mañana, a las 3 p. m. — Furst Zapiola, Panelo y Cía.

Banco Hipotecario Nacional

CAPITAL

Casa en Argañaraz 25. Hipoteca orig., pesos 7.800. Base, $ 10.000. Mañana, a las 2 p. m.

SUCURSAL LA PLATA

Fracción de campo en Las Flores. 160 hectáreas. Hipoteca orig., $ 15.000. Base, $ 21.500. Mañana, a las 2 p. m.
—Fracción de campo en San Nicolás. 210 hectáreas. Hipoteca orig., $ 40.000. Base, $ 48.500. Mañana, a las 3 p. m.

Haciendas

20 borregos Lincoln. Mañana, a las 3 p. m. — A. Bullrich y Cía.
—11 potros pecherones y 12 yeguas y caballos de tiro. Mañana, a las 3 p. m. — J. M. de Yriondo y Cía.
—1.000 vacunos y 500 lanares en Saladillo. Mañana, a la 1 p. m. — Rivero y Viale.
—400 vacunos en Arribeños. Mañana, a las 2.30 p. m. — Balbi y Torres.
—1.500 vacunos, 2.000 lanares y 30 yeguarizos en Rocha. Mañana, a la 1 p. m. — Rudescindo Herbon.

Muebles

De todas clases. Hoy, a las 8.30 p. m. — Carlos Espejo y Cía.
—Meblaje importado. Hoy, a las 8.30 p. m. — J. S. Segret y Cía.
—Dormitorios, comedores, etc. Hoy, a las 8.30 p. m. — Angel A. Calcagno.

Artículos generales

Carruajes, automóviles, etc. Mañana, a las 2.30 p. m. — J. M. de Yriondo y Cía.
—Mercaderías de rezagos y averías. Mañana, a las 2 p. m. — Aduana de la capital.
—Café, bar y recreo. Mañana, a las 2 p. m. — Francisco E. Spina.
—Sastrería, existencias y armazones. Mañana, a las 3 p. m. — C. Vilches y Cía.
—Fonógrafos, discos, casimires. Mañana, a las 2 de la tarde. — Pedro Robledo.
—Comestibles y bebidas, tienda, ferretería y artículos rurales. Mañana, a las 2 p. m. — Guillermo Gowland y Cía.
—Mercaderías generales y muebles. Mañana, a las 3 y 9 p. m. — Agustín P. Taurel y Cía.
—Zapatería. Mañana, a las 2 y 8 p. m. — Cuviello y Cía.
—Motores, barredoras automóvil, etc. Hoy, hasta las 6 p. m. — Arturo Barros.
—Camisería, sombrerería y anexos. Mañana, a las 8 p. m. — A. N. Carcagno.

ADUANA

EXPORTACION DE PRODUCTOS DEL PAIS

Se han exportado en el día de ayer por el puerto de la capital los siguientes productos:
Para Londres: 13.911 bolsas trigo, con kilos 905.100; 2.327.090 kilos de trigo a granel; 1.695.000 kilos de maíz a granel; 3.079 bolsas maíz, con 189.000 kilos; 140 bolsas avena, con 8.000 kilos; 969.000 kilos de avena a granel; 10.999 bolsas semitín, con 439.687 kilos; 11.485 bolsas afrechillo, con 512.525 kilos; 6.500 cajones carne conservada, con 167.074 kilos; 6.500 cajones carne conservada, con 167.074 kilos; 875 cascos sebo, con 192.720 kilos; 3 fardos cerda, con 954 kilos; 171 fardos lana, con 59.485 kilos; 93 cajones extracto carne, con 10.570 kilos.
Para Rotterdam: 7.633 bolsas lino, con kilos 364.867; 1.440 bolsas nabo, con 75.000 kilos; 13.376 bolsas maíz, con 875.000 kilos.
Para Barcelona: 2.360 bolsas lino, con kilos 113.686; 3.516 bolsas trigo, con 226.960 kilos.
Para Filadelfia: 70.308 kilos de huesos.
Para Liverpool: 7.710 bolsas extracto de quebracho, con 385.500 kilos.
Para Christiania: 100 bolsas alpiste, con kilos 6.000; 2.500 cueros vacunos salados, con 53.829 kilos; 2.825 bolsas harina, con 182.009 kilos; 1.930 bolsas extracto de quebracho, con 96.500 kilos.
Para Antonina: 4.000 bolsas harina, con kilos 132.000.
Para Falmouth: 1.100 bolsas lino, con 66.000 kilos.
Para Génova: 279 rollizos de quebracho, con 198.000 kilos.
Para Nueva York: 105 fardos lana, con kilos 47.250.
Para Montevideo: 6 cajones uva, con 367 kilos; 800 bolsas papas, con 52.000 kilos.

PRECIO DE LAS HACIENDAS

Resultado del remate feria que efectuaron en General Pico los señores Pedro y Antonio Lanusse:
Novillos de 2 y 2 1|2 años, mestizos Durham, buen estado, de $ 120 a $ 149; novillos de 1 1|2 y 2 años, mestizos Durham, buen estado, de $ 91 a $ 116; novillitos de año, mestizos Durham, para invernada, de $ 85 a $ 91; vacas mestizas Durham, gordas, de $ 127 a $ 133; vacas mestizas Durham, servidas, de $ 106 a $ 116; vacas al corte, mestizas Durham, invernada (lo que pisa), de $ 63 a $ 65.50; vaquillonas mestizas Durham, buen estado, de $ 87 a $ 106; vaquillonas mestizas Durham, delgadas, a $ 61.
Total de la venta: $ 157.483.74 moneda nacional.
Compradores: Julio Plumer, Francisco Pendás, Luis J. Goenaga, oJsé María Gatica, González Moreno y Moliner, Alberto Kenny, Carlos R. Olivier, Juan J. Kenny, C. Petigrew, Angel Cella, Ambrosio Etcheverría y otros.

MARÍTIMAS

Marea y viento

Desde las 6 basta las 9 a. m. de hoy, según el semáforo del Riachuelo:
6 a. m., 19 pies 8 pulgadas; viento N. N. O.
7 a. m., 19 pies 4 pulgadas; viento N. N. O.
8 a. m., 19 pies 4 pulgadas; viento N. N. O.
9 a. m., 19 pies 4 pulgadas; viento N. N. O.
5 pies más en el canal norte.

Vapores esperados

Vapor inglés Darro, de Liverpool, en la dársena norte, con pasajeros, correspondencia y carga general.
Id. id. Highland Laddie, de Londres, en la

dársena norte, con pasajeros, correspondencia y carga general, entró a las 9 a. m.

Id. belga Trevier, de Río Gallegos, en la dársena norte, vacío.

Barca noruega Gunda, de la rada, en el dique 1 vacía.

Fragata rusa Port Patrick, de la rada, a Riachuelo, con madera.

Id. noruega Vellore, de la rada, en el dock sud, vacía.

Vapor inglés Denbighshire, de Liverpool, en la dársena norte, con carga general, entró a las 7 a. m.

Id. nacional Dálmata, de Antonina, en el dique 4, con carga, entró a las 7.30 a. m.

Id. inglés Trevessa, de Montevideo, en el dique 3, en lastre.

Id. id. Warren, de Rosario, en la Boca, con carga.

Id. id. N. Curt, de Cardiff, en la dársena sud, con carbón.

Mañana: vapor nacional Roma, de Puerto Madryn, en la dársena sud, con pasajeros y carga.

Vapores a salir

Vapor italiano Rosalba, del dique 3, para Génova, con frutos, salió a las 6 a. m.

Id. inglés Fernmoor, del dique 3, para Las Palmas, a órdenes, con frutos.

Fragata noruega Storebror, del dique 3, para la rada, a órdenes, con frutos.

Vapor inglés Bernicia, del dique 2, para Las Palmas, a órdenes, con frutos.

Id. noruego Havour, del Riachuelo, para San Nicolás, en lastre.

Id. inglés Highland Loch, del puerto de La Plata para Londres, con pasajeros, correspondencia y carga.

Vapores de los ríos

Llegaron: Ciudad de Montevideo, Cabo Santa María y Lisboa, de Montevideo; Golondrina, de Gualeguaychú.

Salen: Formosa, salió a las 10 a. m., para Asunción y escalas; Viena, salió a las 3 p. m., para Salto y escalas; Ciudad de Montevideo y Cabo Santa María, a las 10 p. m., para Montevideo. Lisboa, a las 7 p. m., para Montevideo.

Mañana llegará de Asunción y escalas el vapor Berna.

Línea de la costa sud

Pellegrini, saldrá el 4 de marzo de la Boca para San Antonio.

Pomona, salió ayer de Bahía Blanca para ésta.

Mascota, saldrá hoy de la dársena sud para Bahía Blanca.

Quebracho Argentino, llegó ayer a la dársena sud procedente de Bahía Blanca.

Asturiano, de ésta para Punta Arenas, llegó el 26 a Comodoro Rivadavia.

Roma, salió el 27 de Puerto Madryn para ésta.

Presidente Mitre, saldrá el 9 de marzo de la dársena sud para Río Gallegos.

Argentino, saldrá el 10 de marzo de la dársena sud para Punta Arenas.

Madrid, de ésta para Puerto Madryn, llegó el 27 a Bahía Blanca.

Brasil, procedente de ésta llegó ayer a San Antonio.

Línea del Brasil

Novillo, salió el 27 de ésta para Bahía Blanca, a cargar cereales para Río de Janeiro.

Dálmata, procedente de Paranaguá llegó hoy a ésta.

Ternero, procedente de ésta llegó el 25 a Río de Janeiro.

Toro, de ésta para Porto Alegre, llegó el 27 a Río Grande.

Porvenir, salió el 26 de Rosario para Santos.

Benjamín, salió el 25 de Paranaguá para ésta.

Juanita, salió ayer de Concepción del Uruguay para Río de Janeiro.

Vaquillona, saldrá hoy de Antonia para ésta.

Independencia, salió ayer de Paranaguá para ésta.

Posición de los vapores de pasajeros

De la Mala Real Inglesa

Araguaya, en viaje de Liverpool para ésta.

Amazón, salió el 25 de ésta para Liverpool.

Demerara, procedente de ésta llegó el 25 a Liverpool.

Desna, en viaje de Liverpool para ésta.

Darro, procedente de Liverpool llegó hoy a ésta.

Deseado, el 28 salió de La Plata para Liverpool.

Orita, de Liverpool para el Pacífico, salió el 23 de Montevideo.

Oronsa, en viaje del Pacífico para Liverpool.

Victoria, en viaje del Pacífico para Liverpool.

California, en viaje de Liverpool para el Pacífico.

Magellan, en viaje del Pacífico para Liverpool.

De Lamport y Holt

Byron, salió el 3 de ésta para Nueva York.

Vasari, salió el 19 de Nueva York para ésta.

Vauban, procedente de Nueva York, llegó ayer a ésta.

Vauban, procedente de Nueva York, llegó hoy a ésta.

Verdi, procedente de La Plata llegó el 14 a Nueva York.

Vestris, salió el 17 de La Plata para Nueva York.

De la Nelson Line

Highland-Piper, salió el 24 de Londres para ésta.

Highland-Rover, en Londres.

Highland-Pride, salió el 16 de La Plata para Londres.

Highland-Scott, salió el 8 de La Plata para Londres.

Highland-Loch, saldrá el 29 de La Plata para Londres.

Highland Laddie, procedente de Londres llegó hoy a ésta.

Highland-Glen, salió el 10 de Londres para ésta.

Highland-Corrie, salió el 17 de Londres para ésta.

Del Lloyd Real Holandés

Frisia, en Amsterdam, saldrá para ésta el 1.o de marzo.

Hollandia, de Amsterdam para ésta, salió el 25 de Lisboa.

Gelria, saldrá el 3 de marzo de ésta para Amsterdam.

Tubantia, de ésta para Amsterdam, salió el 23 de Lisboa.

Zeelandia, de ésta para Amsterdam, salió el 28 de Pernambuco.

De la Sud Atlantique

Sequana, de Burdeos para ésta, salió ayer de Río de Janeiro.

Garonna, de ésta para Burdeos, salió el 16 de Santos.

Samara, de ésta para Burdeos, salió el 22 de Dakar.

Liger, salió el 20 de Burdeos para ésta.

Flandre, procedente de Burdeos llegó ayer a ésta.

De los Transportes Marítimos

Pampa, salió el 10 de Marsella para ésta.

De la Trasatlántica Española

León XIII, de ésta para Bilbao, salió el 18, a las 8 a. m., de Río de Janeiro.

P. de Satrústegui, de Bilbao para ésta, salió el 19, a las 2 p. m., de Cádiz.

Reina Victoria Eugenia, procedente de ésta, llegó el 20 a Barcelona.

Infanta Isabel de Borbón, saldrá el 2 de marzo de ésta para Barcelona.

De la línea Pinillos

Infanta Isabel, de ésta para Barcelona, pasó el 28, a las 11 a m., por el Ecuador.

Catalina, salió el 25 de ésta para Barcelona.

Príncipe de Asturias, de Barcelona para ésta, salió el 23 de Las Palmas.

Del Lloyd Sabaudo

Tomaso di Savoia, salió el 16 de Génova para ésta.

Principe di Udine, de ésta para Génova, salió el 9 de Santos.

De La Ligure Brasiliana

Garibaldi, de ésta para Génova, salió el 23 de Santos.

Cavour, salió el 17 de Génova para ésta.

Del Lloyd Italiano

Indiana, salió el 24 de ésta para Génova.

Entradas y salidas de buques de Ultramar habidas en el puerto de la capital desde las 8 a. m. de ayer hasta las 8 a. m. de hoy.

Entradas: vapor francés Amiral Troude, id. inglés Denbighshire, id. nacional Dálmata, id. inglés Vauban.

AVISOS VARIOS

TALLER DE PINTURAS
DE JUAN J. GUERRA
PRESUPUESTOS GRATIS
CIUDAD O CAMPAÑA
SAN SALVADOR 3869

Salidas: vapor español Noviembre, id. italiano Rosalba, barca inglesa Bellas, id. nacional Tijuca, vapor americano J. L. Luskenbach, transporte nacional Ministro Ezcurra.

Movimiento habido en el puerto de la capital en el día de ayer

Descargaron en dársenas y diques, 13 vapores; Riachuelo, 15 vapores.

Cargaron en dársenas y diques, 20 vapores; Riachuelo, 7 vapores.

Giros otorgados

Darro, dique 4, sección 2.a, a descargar, por 3 días.

Argentino, dique 2, sección 2.a, a descargar por vagones, por 4 días.

Guana, Boca, sección removido, a cargar, por 5 días.

Igotz Mendi, dique 2, elevadores, a cargar, por 4 días.

G. Zlatanes, dársena sud, parte este, a descargar, por 8 días.

Iniciativa, Boca, sección removido, a cargar, por 3 días.

Andijk, Boca, frente a bomberos, a descargar, por 10 días.

Infanta Isabel de Borbón, dársena norte, sección 3.a, a embarcar, por 3 días.

Amor, dique 2, elevadores, a cargar, por 4 días.

Pellegrini, Boca, sección removido, a cargar, por 6 días.

Leopardo, dársena sud, parte Oeste, a cargar, por 3 días.

Sempre Avante, Boca, sección removido, a cargar, por 3 días.

Vellore, dock sud, a embarcar, por 10 días.

Gunda, dique 1, sección 3.a, a embarcar, por 6 días.

Orkild, dársena norte, fondeado para entrar al dique de carena.

Trevessa, dique 3, parte Este, a cargar, por 12 días.

L. Grange, dique 2, elevadores, a cargar, por 3 días.

Hailsea Court, dársena sud, parte Este, a descargar, por 8 días.

Kintail, dique 1, parte Este, a cargar, por 5 días.

Vapores con correspondencia a salir

Hoy: vapor inglés Highland Loch, llevará correspondencia para Dinamarca, Rusia, Suecia, Noruega y Gran Bretaña: franqueo simple hasta las 8 a. m. y con alcance hasta las 4 p. m.

Marzo 2: vapor español Infanta Isabel de Borbón, llevará correspondencia para Australia, Nueva Zelandia, Sud Africa, Canarias, Bélgica, Francia, Suiza, Italia, Gran Bretaña, Grecia, Egipto, Portugal, y España, alcance en el puerto hasta las 8 a. m.

La correspondencia para Alemania, Austria-Hungría, Bulgaria y Turquía se despachará el día 3 de marzo, con el vapor holandés Gelria.

Vapores con correspondencia a llegar

Hoy: vapor inglés Highland-Laddie, distribuirá correspondencia de Europa hasta el 3 de Febrero.

Hoy: vapor inglés Darro, distribuirá correspondencia de Europa y Brasil hasta el 9 de Febrero.

Marzo 3: vapor francés Sequana, distribuirá correspondencia de Europa y Brasil hasta el 8 de febrero.

Movimiento de vapores

Moinho Fluminense. — Este vapor nacional en viaje de ésta paar Francia, llegó ayer a San Vicente sin novedad; en dicho punto se proveerá de carbón, siguiendo después viaje para su destino.

Darro. — Procedente de Liverpool entró hoy a la dársena norte este paquete de la Mala Real Inglesa, con pasajeros, correspondencia y carga general.

Highland Laddie. — Este paquete de la Nelson Line, entró hoy a la dársena norte, procedente de Londres, con pasajeros, correspondencia y carga general.

Highland Loch. — Saldrá hoy de La Plata para Londres este paquete de la Nelson Line, con pasajeros, correspondencia y carga.

Prácticos de turno para los vapores de salida

Del puerto: 5 Nicolás Guozden, 6 Pedro D'Simoni, 7 G. Pinochi, 8 Francisco Pinasco, 9 Antonio Mitre, 10 José Inera, 11 Juan Cácciola, 12 José Alimonda, 13 Plácido Fiannaca, 14 Alejandro Petrovich, 15 Nicolás B. Damianich, 16 José Sandaz, 17 Tomás Cespi.

De los ríos de la Plata, Paraná y Uruguay: 7 Manuel Guozden, 12 Manuel Formento, 13 Alfonso Núñez, 14 Juan Medanich, 15 Marcos Sokol.

Pasajeros

Pasajeros de cámara llegados hoy en el paquete inglés Darro, procedente de Londres y escalas.

S. A. Carlé, señora Vera Choclima, señora A. S. Clutton y familia, S. Gómez, A. Hartog y señora, señorita F. I. Hudson, F.o Len, S. Aldfield, L. Ottenheim, W. aPtrón, señoritas Elsa, Lily y Nelly Patrón, señor J. H. Shenatt y señora, señorita Eleonor Shenatt, F. R. P. Santamaría, F. J. Thompson y señorita, Roberto Villanés y H. S. Wott.

ESPECTACULOS

TEATROS

ODEON. — ESMERALDA 367. — TEMPORADA DE 1916 — Compañía dramática de María Guerrero y Fernando Díaz de Mendoza y compañía francesa de Lucien Guitry. — En la fecha queda abierto el abono en la secretaría del teatro en la forma siguiente: Abono a 42 funciones de moda: Palcos bajos y balcón, sin entrada, 2775 $; palcos altos, sin entrada 900 $; tertulia de platea con entrada, 430 $; tertulia alta, primera fila, con entrada, 215 $. Abono a 14 matinés en domingos y días festivos: Palcos bajos y balcón, sin entrada, 340 $; palcos altos, sin entrada, 160 $; tertulia de platea con entrada, 70 $; tertulia alta, primera fila, con entrada, 45 $. — Nota: A los señores abonados a la temporada anterior, se les reservará sus localidades hasta el 15 de marzo.

SAN MARTIN. — ESMERALDA 257. — COMPAÑÍA argentina de ópera. La primera formada a base de elementos nacionales). — Maestros directores y concertadores: Cav. Armando Galleani y Francisco Rando. — Hoy última función extraordinaria, con la ópera en tres actos LUCIA DI LAMMERMOOR y el tercer acto de la ópera IL TROVATORE, con el tenor Pietro Novi. — Platea, 2.50 $.

COMEDIA. — C. PELLEGRINI 243. — COMPAÑIA de zarzuela dirigida por Miguel Lamas. — Hoy función de gala en honor y beneficio de Carlos Arniches, autor de "La casa de Quirós". — A las 6 p. m.: LA CASA DE QUIROS y bailes por La Malagueñita. — A las 8.45: EL AMOR ENMASCARADO, LA CASA DE QUIROS, EL AMOR ENMASCARADO y bailes por La Malagueñita. — Platea, 1 $ por sección.

Mañana estreno: EL BARRIO LATINO.

APOLO. — CORRIENTES 1386. — EMPRESA, S. Giovannetti. — Compañía argentina de comedias, bajo la dirección de Joaquín de Vedia. Primera actriz Camila Quiroga. Primer actor cómico Roberto Casaux. Primer actor Salvador Rosich. Primer actor de carácter Arceno Mary. — Próximamente debuto, 101a. representación de EL DISTINGUIDO CIUDADANO.

APOLO. — CORRIENTES 1386. — COMPAÑIA DE zarzuela española Montero-San Juan. Primer actor y director Eliseo San Juan. — Maestro concertador y director de orquesta, Felipe Torres. — Hoy: LA COCINA, LA TRAPERA, LA BUENA SOMBRA. — Platea, 0.80 $ por sección.

NACIONAL. — CORRIENTES 960. — PRIMERA compañía nacional de zarzuelas, sainetes y revistas Vittone-Pomar. — El jueves 16 de marzo, debuto de la compañía.

MARCONI. — RIVADAVIA 2330. — COMPAÑIA española de operetas y zarzuelas Aída Arce. — Maestros directores: Samuel Arce y Carlos Pibernat. — Hoy: La opereta en tres actos LA MASCOTA. — Platea, 1.50 $.

AVENIDA. — AVENIDA DE MAYO 1222. — COMPAÑIA española de zarzuela. — Director artístico, Luis Navarro Sola. — Hoy la zarzuela en tres actos EL REY QUE RABIO. — Platea, 1.50 $.

NUEVO. — CORRIENTES 1540. — EL VIERNES 3 de marzo, gran festival en honor del representante D. Héctor Delfino. MARTIN FIERRO por la compañía Alippi, Enrique Muiño, Trinidad Plá (La Criollita), Linda Thelma. — Platea, 2 $.

MAYO. — AVENIDA DE MAYO Y LIMA. — COMPAÑIA de variedades. Espectáculo por secciones, especial para familias. — Hoy dos funciones. — Tarde: La Cuyanita, La Sevillita, Los Fresquet, Los Sachis, La Sevillita, Maros Varela, R. Fernández, Mirko, Williams Brothers. — Platea: sección sencilla, 0.30 $; doble, 0.50 $. — Noche: La Sevillita, Rosita Hugo R. Fernández, La Cuyanita, Los Fresquet, Los Sachis, Marcos Varela, La Sevillita, Richard y Julie Sant'Elía, Rosita Hugo, Mirok, Williams Brothers. — Platea: sección sencilla, 0.30 $; doble, 0.40 $.

MODERNO. — RIVADAVIA Y PARANA. — COMPAÑIA de atracciones y variedades. — Hoy: Tarde, a las 4.15 y 5.15. Sección vermouth a las 6.15. — Platea: 0.20 y 0.30 $. — Noche a las 8.45: La Gazela, Richiardi, Trío Pastor, La Cuyanita, La Wally, La Criollita, Glieb, Arthur, Fornán, Carelli, The Rukolins, Rosita Hugo, Los Chiolos. — Platea: 0.30 y 0.40 $ por sección.

BUENOS AIRES. — CANGALLO 1043. — ESPECtáculo de biógrafo y variedades y atracciones. — Hoy: Variado programa. Exito del dúo Melany, Darwin, Hermanos Elías, La Iberia, La Diamina y El globo de la ilusión. — Platea: tarde, 0.10 $; noche, 0.20 $ por sección.

VARIEDADES. — PLAZA CONSTITUCION. — Compañía criolla de atracciones y variedades Reynaldi-Bebecito. — Hoy: Variado programa. Exito del ventrílocuo Cándido. El drama en tres actos EL LADRON DE NIÑOS. — Platea, 1 $.

VARIEDADES Y CIRCOS

CASINO. — MAIPU 336. — COMPAÑIA DE VAriedades y atracciones. — Hoy, debuto de los enanos Goudin, prestidigitadores; van et Edie, barristas y trapecistas. — Exito de los perros y monos, amaestrados por Grahames, Rollo, Satanela, The Marbas, Victoria and Ramos, Satanela, Rollo, Gallo Calafa, Spalding et Vau Gard, Rita Belle, Dafbe y toda la compañía.

ROYAL THEATRE. — CORRIENTES 839. — GRAN compañía nacional de revista y operetas. — Hoy: LA HORA DEL VICIO, LA REINA PAPA, ALI-BENJUI. — Platea, 1 $.

PARQUE JAPONES. — CALLAO Y PASEO DE Julio. — Diversiones al aire libre. Teatro Romano. Atracciones mecánicas, Ferrocarril escénico, El Bobby, Water-Chute, Las Olas, Rueda gigante, Canal misterioso, Aeroplano, Exhibición de indios, Los Himalayas, Bandas de música. Domingos y días feriados, tarde y noche, fuegos artificiales. — Entrada días hábiles, tarde, una persona mayor con cuatro niños, 1 $. — Noche y domingos, tarde 1 $. Niños 0.30 $.

CIRCO ANSELMI. — LAVALLE Y LARREA. — Compañía acrobática y de dramas nacionales. — Próximamente debuto de la nueva compañía.

SKATING RINK L'AIGLON — FLORIDA 146. — Patinaje sobre ruedas. Tres secciones diarias mañana, tarde y noche. Gran banda Sesso.

OPERA. — CORRIENTES 860. — CARNAVAL DE 1916. — Seis bailes de máscaras y particular en las noches del 4, 5, 6, 7, 11 y 12 de marzo. — Palcos bajos y balcón, 200 $; palcos altos, 100 $; palcos de cuarta galería, 80 $; abono a los seis bailes. La secretaría del teatro, Suipacha 359, queda abierta de 10 a 12 a. m. y de 2 a 5 p. m.

COLISEO. — CARNAVAL DE 1916. — EMPRESA J. Salvucci. — Abono a los seis bailes de máscaras que se realizarán en las noches del 4, 5, 6, 7, 11 y 12 de marzo: Palcos bajos y balcones, 140 $; palcos altos, 50 $; libreta de 10 entradas, 25 $. Dirigirse a la secretaría del teatro de 10 a 12 m. y de 4 a 6 p. m. todos los días.

POLITEAMA ARGENTINO. — CORRIENTES 1470. — Carnaval de 1916. — Seis bailes de máscaras y particular, en las noches del 4, 5, 6, 7, 11 y 12 de marzo. Orquesta típica nacional. Concurso de premios. Abono por los seis bailes: palcos bajos y balcón, 80 $; palcos altos, 40 $.

SAN MARTIN. — ESMERALDA 257. — CARNAVAL de 1916. — Seis bailes de máscaras y particular, en las noches del 4, 5, 6, 7, 11 y 12 de marzo. Precios populares.

CASINO. — MAIPU 336. — CARNAVAL DE 1916. — Seis bailes de máscaras y particular, en las noches del 4, 5, 6, 7, 11 y 12 de Marzo. Orquesta-Banda de 30 profesores bajo la dirección del maestro Arturo de Bassi. Todas las noches concurso por Jurado. Ricos premios. Alhajas y medallas de oro. Regalo de juguetes carnavalescos a todos los concurrentes. Un premio a la mejor pareja de Vals, sin corte. Un premio a la señora que se presente con el más rico y original disfraz. Gran acto de concierto y baile por tas de la compañía Molasso. Lluvia de muñecos para diversión del público. Entrada para caballeros 3 $. Señoras gratis.

CINE "BRILLANT PALACE". — SARMIENTO 1755. — Carnaval 1916. — 4, 5, 6, 7, 11 y 12 Febrero. Grandes concursos de máscaras infantiles. Agrupaciones y Sociedades. Valiosos premios.

FRONTON BUENOS AIRES, CORDOBA 1130. — Hoy a las 9.15 p. m., gran festival a beneficio del Asilo Marcos Paz. Dos partidos de pelota a cesta. El primero a 30 tantos, entre Abando y Echevarría (aficionado), contra Ugarte y Americano. El segundo a 40 tantos, entre los hermanos Esdoza contra Claudio, Martín y Eguía.

CINEMATOGRAFOS

PALACE THEATRE. — CORRIENTES 757. — Hoy función tarde y noche: Variado programa. —Mañana: Homenaje a Mme. Gabrielle Robinne, de la Comedia Francesa.

SELECT. — SUIPACHA 482. — HOY FUNCION tarde y noche: Reconciliación, aL aventura de Satán.

EMPIRE THEATRE. — CORRIENTES Y MAIPU. — Hoy función tarde y noche La duda atroz, La araña y su tela, Expiación heroica.

CINE OPERA. — CORRIENTES 848. — HOY FUNción tarde y noche: Variado programa con estrenos.

SPLENDID THEATRE. — SANTA FE 1848. — HOY función tarde y noche: En el umbral del pecado.

LAVALLE. — LAVALLE 921. — HOY FUNCION tarde y noche: El rapto de la doncella.

ELECTRIC PALACE. — LAVALLE 836. — HOY función tarde y noche: La mano del esqueleto.

SMART PALACE. — CORRIENTES 1279-1283. — Hoy función tarde y noche: Los ojos que matan. La deuda del pasado, El ocaso.

CINE NUEVO. — CANGALLO Y C. PELLEGRINI. — Hoy: Variado programa con grandes funciones y estrenos.

IMPERIAL. — CANGALLO Y ESMERALDA. — HOY función con variado programa y estrenos.

EXCELSIOR. — CORRIENTES 3235. — HOY FUNción tarde y noche: Variado programa con estrenos.

CRYSTAL PALACE. — CORRIENTES 1550. — HOY función tarde y noche: Un joven busca esposa, Una visita a la exposición de Tokio.

PETIT PALACE. — LIBERTAD 974. — HOY FUNción tarde y noche: Variado programa con estrenos.

MIGNON PALACE. — JURAMENTO 2438. — HOY función tarde y noche: La caja negra.

THE AMERICAN PALACE. — CORDOBA Y CAllao. — Hoy función tarde y noche: Amor y patriotismo, Carlitos pensionista, El hurto de los diamantes.

BIJOU SALON. — PUEYRREDON 965. — HOY función tarde y noche: Variado programa con estrenos.

DON JUAN DE GARAY. — GARAY 2467. — HOY función tarde y noche: Romance de Carlota.

DE LAS FAMILIAS. — CABILDO Y F. LACROze. Hoy función tarde y noche: Variado programa con estrenos.

GRAN SALON ALMAGRO. — RIVADAVIA 3880. — Hoy función tarde y noche: Variado programa con estrenos.

CINE SALON PARIS. — IRIGOYEN 1374. — ESpectáculos escogidos para familias. — Todos los días grandes estrenos.

PETIT COLON. — CORDOBA 2930. — HOY FUNción tarde y noche: Variado programa con estrenos.

ESLAVA. — SUIPACHA 464. — HOY FUNCION tarde y noche: El impostor.

OBLIGADO Y COMPAÑIA, agentes de patentes de invención y marcas, Bartolomé Mitre 343, hacen saber al público que tienen en venta el invento patentado en este país bajo el número 9037, con fecha 2 de marzo de 1912, por el término de 10 años, a favor de **Curtis C. Baldwin**, y titulado: "Mejoras en máquinas para cosechar y trillar cereales".

—

OBLIGADO Y COMPAÑIA, agentes de patentes de invención y marcas, Bartolomé Mitre 343, hacen saber al público que tienen en venta el invento patentado en este país bajo el número 10.963, con fecha 14 de febrero de 1914, por el término de 10 años, a favor de la **Monroe Calculating Machine Company**, y titulado: "Ciertas nuevas y útiles mejoras introducidas en aritmómetros".

OBLIGADO Y COMPAÑIA, agentes de patentes de invención y marcas, Bartolomé Mitre 343, hacen saber al público que tienen en venta el invento patentado en este país bajo el número 10.993, con fecha 28 de febrero de 1914, por el término de 10 años, a favor de **International Ionizing Process Company**, y titulado: "Un nuevo gas y el método de producirlo".

—

OBLIGADO Y COMPAÑIA, agentes de patentes de invención y marcas, Bartolomé Mitre 343, hacen saber al público que tienen en venta el invento patentado en este país bajo el número 11.408, con fecha 24 de julio de 1914, por el término de 10 años, a favor de **Societé Schneider y Cie.**, y titulado: "Una nave submarina que puede ser lanzada por un sumergible sumergido".

Dirección Patentes de Invención y Marcas de Fábrica, de Comercio y de Agricultura

Marcas solicitadas el 28 de febrero de 1916

Actas Nos. 51.766 y 51.767. — Jh. Chappaz y Cía. — Vermouth, clase 23.

Actas Nos. 51.768 a 51.775. — L'Union Nationale Inter-Syndicale des Marques Collectives. Máquinas y aparatos para toda clase de industrias, clase 5. Cerámica en general, cristalería, artículos de Bronce, electro-plata y metales no preciosos, clase 9. Ferretería, cuchillería, pinturería, cabullería, cerrajería, quincallería, etc., clase 10. Aparatos y artículos de calefacción, ventilación, iluminación, refrigeración, hidroterapia, sanitarios, etc., clase 14. Telas y tejidos en general, clase 15. Confecciones, calzados, sombrerería, etc., clase 16. Artículos y material de imprenta, librería, etc., clase 18. Electricidad, maquinaria, artefactos etc., clase 20.

Acta N.o 51.776. — José y Alvaro Aculle Rico. — Aceite de oliva, clase 22.

Acta N.o 51.777 (envase). — Adán Trabucco. — Azafrán, clase 22.

Acta N.o 51.778. — Pedro B. Alcaux. — Manteca y quesos, clase 22.

Acta N.o 51.779. — Pérez y Cía. — Alimenticios, etc., clase 22.

Acta N.o 51.780. — Leoncio Fernández. — Tabacos, etc., clase 21.

Actas Nos. 51.781 y 51.782. — Sociedad Anónima Trinchieri, Anníbale. — Alimenticias, etc., clase 22. Bebidas en general, clase 23.

Acta N.o 51.783. — Carlos Balzer. — Alimenticia etc., clase 22.

Acta N.o 51.784. — Hallé y Cía. — Calefacción, ventilación, iluminación, refrigeración, hidroterapia, sanitarios, clase 14.

Acta N.o 51.785. — Yardley y Cía. Ltd. — Perfumería y tocador en general, clase 19.

Acta N.o 51.786 (envase). — Inchauspe y Cía. — Bebidas en general, clase 23.

Acta N.o 51.787. — Universal Film Manufacturing Co. — Películas y cintas cinematográficas, clase [illegible]

OBLIGADO y Cía.

AGENTES DE PATENTES Y MARCAS — B. MITRE 343

Administración de propiedades é hipotecas

del BANCO ESPAÑOL DEL RIO DE LA PLATA. RECONQUISTA 200

SE ALQUILAN CASAS EN:

ANCHORENA 28, alta, casi esquina a Rivadavia, al lado del subterráneo, casa de 6 habitaciones, cuarto de baño, cocina y pieza de servicio, verla de 2 a 4 p. m., 150 $.

BARTOLOME MITRE 933, altos y bajos, 12 habitaciones principales y 3 para el servicio, tres cuartos de baño, cocina, patios, etc., verla de 2 a 4 p. m., 450 $.

ECUADOR 1421 casi esquina Santa Fe, 4 habitaciones principales y dependencias, llaves al 1407, 120 $.

FLORIDA 663, vestíbulo, 8 grandes habitaciones, cuarto de baño, cocina y demás comodidades, verla de 2 a 4 p. m., 320 $.

GARAY 529 y 531, casas de 7 habitaciones principales y 2 para el servicio, cocinas, cuarto de baño y demás comodidades, verlas de 10 a 4 p. m., 150 $.

MAIPU 350, 6 habitaciones y dependencias, $ 220, verla de 2 a 4 p. m.

MAIPU 777, de sala, antesala, comedor, escritorio, 4 dormitorios y dependencias, tiene artefactos sanitarios, instalación de campanillas y luz eléctrica, verla de 10 a 12 y de 2 a 4 p. m.

MAIPU 890, petit hotel compuesto de 7 habitaciones principales y 3 para servicio, 2 cuartos de baño, cocina, luz eléctrica, patios y terraza, verla de 10 a 12 m. y de 2 a 4 p. m., 270 pesos.

MORENO 2085, 10 grandes habitaciones y dependencias, gran terraza, patios, etc., $ 180, todo el día, 180 $.

PARAGUAY 794, esq. Esmeralda, casas modernas, de 6 habitaciones principales y 2 para el servicio, cuarto de baño con artefactos, cocina, luz eléctrica y ascensor, pesos 200 y 280.

PUEYRREDON 983, casa alta, moderna, de 8 habitaciones y dependencias, con instalación de luz eléctrica y artefactos completos de cuarto de baño, verla de 2 a 4 p. m., $ 220.

RIO CUARTO 1608, 6 habitaciones, cuarto de baño, cocina, patio, etc., llaves al número 1602, 130 pesos.

RIOJA 1577, baja, de 7 habitaciones, patios, cocina, un gran galpón de material al fondo, para fábrica, depósito, taller, etc., casa recién pintada, precio médico, 100 $, verla de 2 a 4.

SAN LUIS 2723 y 2741, 7 habitaciones principales y 4 para el servicio, cuarto de baño con artefactos, cocina, vestíbulos, etc., de 2 a 4 p. m., 220 $.

25 de MAYO 568, petit-hotel, compuesto de 8 habitaciones principales y 3 para servicio, cocina, patio y terraza, verla de 2 a 4 p. m., 250 pesos.

POTOSI 3735, alta con 6 piezas, dos de servicio, baño, cocina y dependencias, llaves al 3733, precio $ 140.

LIMA 646, alta, con 8 habitaciones, hall, baño, servicio, cocina y dependencias, llaves al 648, 200 $.

TACUARI 443, alta, 7 habitaciones, tres de servicio, baño cocina y dependencias, 350 $.

DULCE 731, baja, con 3 piezas, servicio, baño, patio y dependencias, 80 $.

EN BELGRANO, inmediatas a la est. del F. C. R.

MENDOZA 3136, chalet de 8 habitaciones principales y 2 para el servicio, dependencias y jardín, verla de 1 a 4 p. m., 160 $.

PAMPA 3010, 8 habitaciones principales y una para servicio, cuarto de baño con artefactos, cocina, lavadero y jardín, verla de 8 a 11 a. m., 160 $.

En VILLA DEL PARQUE, Cuenca 3391, a 1 cuadras de la estación del ferrocarril y a dos del tranvía, chalets de 6 habitaciones y dependencias, con jardín y quinta, llaves almacén del frente, $ 80.

DEPARTAMENTOS

CHARCAS 738, departamentos lujosos, compuestos de sala, antesala, escritorio, comedor, 4 dormitorios, 2 cuartos de baño con artefactos, ascensores de familia y servicio, alquiler desde 300 $.

DULCE 747, tres habitaciones y dependencias 65 $.

24 DE NOVIEMBRE 387, 3 habitaciones, cuarto de baño, cocina y gran terraza, llaves al departamento número 3, 80 $.

LOCALES PARA NEGOCIO

BARTOLOME MITRE 951|53, gran local con sótano.

MAIPU 773, con gran sótano y un departamento anexo de dos piezas y dependencias verlo de 2 a 4 p. m.

361 v. Feb. 29.

Adolfo Bullrich y Cía.

Sucursales y remates-ferias de haciendas periódicos en Bahía Blanca, Azul, Chas comús, 30 de Agosto, Necochea, Coronel Suárez, Utracán, Quequén y De Bary.

4100 VACUNOS DE "LA ARMONIA" DE COBO—
Haciendas de muy alta mestización Durham y gran estado, incluso 215 piezas de pedigree, vacas y vaquillonas puras por cruzamiento con y sin crías, vacas con y sin crías y vaquillonas de alta mestización y novillos de los rodeos generales, marca líquida del establecimiento "La Armonía" del señor Héctor Cobo, en la estación Cobo, F. C. Sur. de acuerdo con el siguiente detalle:
De pedigree—
133 vacas servidas.
49 terneras.
32 vaquillonas.
Puras por cruza—
200 vacas servidas por toros importados y de pedigree.
200 vaquillonas de 2 a 3 años, servidas por toros importados y de pedigree.
300 vaquillonas de 2 a 3 años, servidas por toros importados y de pedigree.
200 vaquillonas de 1 1|2 años.
100 vacas incluso 50 crías al pie.
200 vacas incluso 50 crías al pie.
De alta mestización—
500 novillos de 1 a 2 años.
1000 vacas incluso 500 crías, gran estado.
650 vaquillonas de 1 1|2 años, muy buen estado.
200 vacas servidas por toros importados y de pedigree.
100 vacas servidas por toros importados y de pedigree.
Lanar—
50 carneros Lincoln puros de origen.
Yeguarizo—
2 manadas yeguas de tiro liviano.

La venta se realizará
El viernes 3 de marzo, a las 12 m., en el mismo establecimiento después de un almuerzo campestre, con las haciendas a la vista y debidamente clasificadas en lotes.
Otros informes en nuestra casa, Florida 269 y 273, Buenos Aires.—Adolfo Bullrich y Cía.
v. Marzo 2.

LINCOLN DE WARD Y SON.—22 CARNEros y ocho borregos Lincoln, criados e importados por los señores Fred Ward y Son. Se rematarán
El jueves 2 de marzo, a las 3 de la tarde, en nuestro patio, San Martín 254. Comisión, a cargo de los compradores. — Adolfo Bullrich y Cía. 366 v. Mzo. 1

LINCOLN A CAMPO. — 35 carneros Lincoln puros, a campo, procedentes del establecimiento La Elisa, del señor Federico Grobby, se rematarán
El viernes 3 de marzo, a las 3 p. m., en nuestro patio, San Martín 254.
Comisión a cargo de los compradores. — Adolfo Bullrich y Cía. 367 v Mzo. 2

LINCOLN DE DEAN Y SONS.—Un lote especial de 25 borregos y 5 carneros Lincoln criados por los señores Deán y Sons e importados por el señor Guillermo Candy, se rematarán
El viernes 3 de marzo, a las 3 de la tarde, en nuestra casa, San Martín 254. Comisión a cargo de los compradores.—Adolfo Bullrich y Cía. 368 v. Mzo 2

Carlos Olmi

JUDICIAL. — EN FLORES. — A PLAZOS.— Finca Helguera 555, entre San Fernando y Morón. A 5 cuadras de la Avenida Rivadavia (altura 7600). 8 metros 66 de frente por 24 metros 42 de fondo. 3 habitaciones, cocina, w. c., aguas corrientes y gas. Base, $ 8.500. Juez, doctor Balarino, secretaría Dobranich, en el juicio Isolabella con la sucesión Lavaggi. El Viernes 10 de marzo, a las 4 p. m., en Reconquista 353. 8 o|o a cuenta del precio. Comisión 2 o|o. 357-v-m.-9

Banco Hipotecario Nacional

25 DE MAYO 245
CAPITAL

POR EJECUCION JUDICIAL. — CASA CAlle Tandil núm. 2985, entre las de San Pedrito y Quirno. No. Ho. 18768, serie C.H.A. 6 por ciento. El Banco Hipotecario Nacional rematará en su local el VIERNES 10 DE MARZO DE 1916, a la 1.30 p. m., una casa ubicada en la calle Tandil núm. 2985. Edificio consta de sala, una habitación, cocina y w. c. Terreno mide 8.66 metros de frente al SE., 27.72 metros en el costado SO., 27.76 metros en el del NE. y 8.66 metros en el contrafrente.

BASE DE VENTA, 5.200 $

El comprador continuará haciendo el servicio de la hipoteca originaria de 3.500 pesos que reconoce la propiedad, reducida hoy a $ 3.386 con 803 milésimos y abonará en dinero el exceso sobre esta suma hasta el precio de compra. Los títulos pueden ser examinados en la oficina del Banco antes del remate. Verificado éste no habrá lugar a reclamo. Seña 5 por ciento. Comisión, 1 o|o. Este remate se efectúa con sujeción a lo dispuesto en las leyes vigentes números 3172 y 9155. Por informes, ocurrir al Banco Hipotecario Nacional.
Aviso iniciado en LA EPOCA el 22 de febrero de 1916. 344-v-marzo 10

CAPITAL

POR EJECUCION JUDICIAL — FINCA CAlle Independencia números 1302|06|12 esquina a la de Santiago del Estero, Nos. 801|11|21|31. No. Ho. 4570. Serie C. H. A. 6 o|o. El Banco Hipotecario Nacional rematará en su local el LUNES 13 DE MARZO de 1916, a las 2.30 p. m., una finca ubicada en la calle Independencia números 1302|06|12 esquina a la de Santiago del Estero números 801|11|21|31. Edificio consta de cinco casas con las siguientes distribuciones: Independencia 1312, se compone de sala, comedor, tres habitaciones, cocina, w. c. y patio. Independencia 1302|06 esquina Santiago del Estero 801, formado por un salón de negocio en la esquina y otro salón por la calle Independencia, patio, w. c., etc. Santiago del Estero 811, salón de negocio, dos habitaciones, w. c., etc. Santiago del Estero 821, salón de negocio, una pieza, cocina, w. c., etc. y Santiago del Estero 831, sala, tres habitaciones, cocina, w. c., etc. Terreno mide: 20.60 metros de frente al N., 27.42 metros de fondo, teniendo en el contrafrente 18.90 metros y en el E., un martillo a su favor que empieza en la esquina de Independencia y Santiago del Estero, de 1.70 metros en el N., y 10.15 metros de fondo hacia el S., donde termina en 1 metro de ancho, con lo poco más o menos que resulte entre muros divisorios.

BASE DE VENTA, $ 62.000 z

El comprador continuará haciendo el servicio de la hipoteca originaria de $ 50.000 que reconoce la propiedad, reducida hoy a pesos 46.798 con 051 milésimos y abonará en dinero el exceso sobre esta suma hasta el precio de compra. Los títulos pueden ser examinados en la oficina del Banco antes del remate. Verificado éste no habrá lugar a reclamo. Seña 5 o|o. Comisión 1 o|o en dinero efectivo. Este remate se efectúa con sujeción a lo dispuesto en las leyes vigentes números 8172 y 9155. Por informes, ocurrir al Banco Hipotecario Nacional.
Aviso iniciado en LA EPOCA el 23 de febrero de 1916. 348|mz|13

CAPITAL

CASA CALLE LOBOS Nos. 3801|17 ESQUIna a la de Martínez Castro. No. Ho. 1149. Serie C. H. A. 6 o|o. El Banco Hipotecario Nacional rematará en su local el LUNES 13 DE MARZO DE 1916, a la 1 p. m., una casa, ubicada en la calle Lobos números 3801 y 3817 con edificio compuesto de: tres habitaciones, dos piecitas, w. c., etc., y en terreno que mide 13.12 metros de frente al N. E. (calle Martínez Castro) 31.81 metros en su otro frente al S. E., sobre Lobos 10.04 metros en el costado S. O., y 30.77 metros en el costado N. O.

BASE DE VENTA, $ 4.500.

El comprador continuará haciendo el servicio de la hipoteca originaria de $ 4.000 que reconoce la propiedad, reducida hoy a pesos 3.687 con 644 milésimos y abonará en dinero el exceso sobre esta suma hasta el precio de compra. Los títulos pueden ser examinados en la oficina del Banco antes del remate. Verificado éste no habrá lugar a reclamo. Seña 5 o|o. Comisión 1 o|o en dinero efectivo. Este remate se efectúa con sujeción a lo dispuesto en las leyes vigentes números 8172 y 9155. Por informes, ocurrir al Banco Hipotecario Nacional.
Aviso iniciado en LA EPOCA el 23 de febrero de 1916. 347|mz|13

CONVOCATORIAS

MINISTERIO DEL INTERIOR

Convocatoria a elecciones

Buenos Aires, febrero 9 de 1916.
Atento a lo dispuesto por los artículos 22 y 23 de la Ley Elecciones Nacionales de febrero 13 de 1912 (N.o 8871).

EL PRESIDENTE DE LA REPUBLICA
Decreta:

Artículo 1.o Convócase al pueblo de la Capital Federal para el día domingo 2 de abril próximo, con el objeto de que proceda: 1.o, a la elección de cuarenta y cuatro electores de Presidente y Vicepresidente de la República; 2.o, a la elección de once diputados al honorable Congreso de la Nación, en reemplazo de los ciudadanos Marcelo T. de Alvear, José L. Cantilo, Enrique Dickmann, Luis María Drago, Vicente C. Gallo, Juan B. Justo, Fernando Saguier, Delfor del Valle y Estanislao S. Zeballos, que terminan su mandato el día 30 de abril próximo, y de los ciudadanos Alfredo L. Palacios y Lauro Lagos, que renunciaron y cuyos mandatos terminaban en la misma fecha.
Art. 2.o De conformidad con lo prescripto en los artículos 55 y 58 de la mencionada Ley, cada elector votará por treinta electores de Presidente y Vicepresidente de la República y once diputados, colocando en un mismo sobre las listas de los candidatos.
Art. 3.o Comuníquese, publíquese, dése al Registro Nacional y archívese. — PLAZA. — Miguel S. Ortiz.

300—v. ab. 1.

"BANCO CONSTRUCTOR ARGENTINO" — ASAMblea General Ordinaria del 13 de Marzo de 1916. — Primera convocatoria. — De conformidad con lo prevenido en el artículo 16 de los Estatutos, convócase a los señores accionistas a la Asamblea General Ordinaria que tendrá lugar el 13 de Marzo de 1916 a las 4 p. m. en el local social, Perú 351, para tratar la siguiente

ORDEN DEL DIA

1.o Lectura y consideración de la memoria, balance general e inventario, cuenta de ganancias y pérdidas e informe del síndico, correspondientes al ejercicio terminado el 31 de Diciembre de 1915.
2.o Distribución de utilidades.
3.o Elección de presidente, vicepresidente, un vocal y un suplente por tres años en reemplazo del vocal señor José Rezzano, que fué electo presidente y de los señores José Castiglioni y Francisco Fresone que terminan su mandato; pro tesorero y un vocal por dos años en reemplazo de los señores Clemente D. Bordenave y Pablo B. Claverie que renunciaron; síndico titular y dos síndicos suplentes por un año en reemplazo de los señores Carlos D. Tyler, David Cauneille y Alfonso Bonde.
4.o Designación de dos accionistas para que aprueben y firmen el acta de la asamblea.
Nota: Los señores accionistas que deseen asistir a la asamblea, de acuerdo con el artículo 27 de los Estatutos, deberán depositar en las oficinas del Banco, hasta dos días antes del señalado para la reunión, las acciones y certificados que posean. Buenos Aires, Febrero 10 de 1916. — J. Rezzano, presidente; A. Ferrero, secretario. 330 v. Marzo 11.

BANCOS

BANCO DE LA NACION ARGENTINA. — Fundado en 1891. — Casa central: Buenos Aires, Calle Rivadavia 363 al 399, Reconquista 15 al 39. — Capital, $ m|n. 128.000.000. Fondo de reserva, o|o. pesos 14.565.407.14.
Sucursales y Agencias en la Capital: Belgrano, Cabildo 1900, esquina Sucre; Boca del Riachuelo, Almirante Brown 1101; Flores, Rivadavia 7000, esquina Pedernera, con Agencia en los Nuevos Mataderos; General Urquiza, Baunes esquina Cullen. No. 1, Montes de Oca 1699, esquina California 1102. No. 2, Entre Ríos 1201, esquina San Juan 1802. No. 3, Corrientes 3299, esquina Callo 401. N.o 4, Bernardo de Irigoyen 1000, esquina Carlos Calvo. No. 5, Rivadavia 2828. No. 6, Santa Fe 2135. No. 7, Caseros 2929, Parque Patricios. No. 8, Triunvirato 774. No. 9, Santa Fe 4562. No. 10, Boedo 885. No. 11, Aduana de la Capital. No. 12, Callao 76 al 84. Oficina de Cambio, en el Hotel de Inmigrantes. Dársena Norte. Oficina de Depósitos Judiciales en el Palacio de Justicia. — Tasa de interés.
El Banco abonará (Moneda legal solamente)

	Anual
Por depósitos en cuenta corriente	Sin interés
Id. id. a plazo fijo de 90 días, con o sin libreta	3 o|o
Id. id. id. a 180 días, con o sin libreta	4 o|o
Id. id. en Caja de Ahorros después de 60 días, hasta $ 5.000	4 o|o
Id. id. id. de Ahorros después de 60 días, desde $ 5.001 hasta $ 10.000	3 o|o

EL BANCO

Cobra	Anual
Por adelantos en cuenta corriente	8 o|o
Por descuentos de pagarés de comercio y letras de pago íntegro hasta 6 meses de plazo	Convencional
Por descuentos de letras con amortización	7 o|o

El Banco tiene establecidas Sucursales y Agentes en las principales ciudades y pueblos de la República.
El Banco de la Nación Argentina vende letras de cambio sobre Alemania, Austria, Hungría, Inglaterra, Francia, España, Italia, Suecia, Noruega, Rusia, Portugal, Finlandia, Bélgica, Holanda, Suiza Turquía, Servia, Rumania, Grecia, Bulgaria, Asia, Africa, Oceanía, Estados Unidos de Norte América, Canadá, Chile, Bolivia, Brasil, y Repúblicas Oriental del Uruguay y Paraguay, etc., etc.

BANCO ESPAÑOL DEL RIO DE LA PLATA— Casa matriz en Buenos Aires, Reconquista número 200.

Capital subscripto	$ 100.000.000.—m|n.
Capital realizada	" 97.042.980.— "
Fondo de reserva	" 47.656.848.88 "
Prima a cobrar	" 1.234.212.— "

Sucursales:
En el exterior: Barcelona, Bilbao, Coruña, Génova, Hamburgo, Londres, Madrid, Montevideo, con una agencia, París, Río de Janeiro, Sao Pablo, Santos San Sebastián, Valencia y Vigo.
En el interior: Adolfo Alsina, Bahía Blanca, Balcarce, Bartolomé Mitre, Concordia, Córdoba, Dolores, La Plata, Lincoln, Lomas de Zamora, Mendoza, Mercedes, (Buenos Aires), Mar del Plata, Mercedes, (San Luis), 9 de Julio, Pergamino, Pehuajó, Posadas, Rivadavia, Rosario con una agencia, Rafaela, Salliqueló, Salta, San Juan, San Nicolás, Santa Fe, Santiago del Estero, San Pedro, Tres Arroyos, Tucumán y Villaguay.
Agencias en la capital:
Número 1, Pueyrredón 185; núm. 2, Almirante Brown 1422; núm. 3, Vieytes 2900; núm. 4, Cabildo 2027; núm. 5, Santa Fe 2201; núm. 6, Corrientes 3200; núm. 7, Entre Ríos 1145; núm. 8, Rivadavia 6902; núm. 10, Bernardo de Irigoyen 1399, núm. 11, Caseros 3865; núm. 12, Charcas 1357; número 15, Bernardo de Irigoyen 364; núm. 16, Reconquista y Paseo de Julio.
Corresponsales directos en todos los países.
Abona por depósitos en moneda legal y oro sellado:

En cuenta corriente	1 1|2 o|o
A 30 días	1 1|2 "
A 60 días	2 1|2 "
A 90 días	3 1|2 "
A 6 meses	4 "
A mayor plazo	convenc.
Depósitos a premio con libreta desde 10 pesos moneda nacional hasta 10.000 $ después de 60 días	4 o|o
Cobra:	
En cuenta corriente	9 o|o
Descuentos generales	convenc.

El Banco se ocupa de toda clase de operaciones bancarias en general. — Buenos Aires, Diciembre 31 de 1915. — Elías D. Arambarri, gerente general.

BANCO FRANCES DEL RIO DE LA PLATA. — Reconquista 157, Buenos Aires. — Sucursales: Rosario de Santa Fe y Bahía Blanca. Corresponsal en París: Banque Argentino et Francaise, 85 Boulevard Haussman 85.
Abona por año, oro sellado y curso legal:

Por depósitos en cuenta corriente	1	o|o	1	o|o
Id. id. a plazo fijo de 30 días	1 1|2	"	1 1|2	"
Id. id. a plazo fijo de 60 días	2 1|2	"	2 1|2	"
Id. id. a plazo fijo de 90 días	3 1|2	"	3 1|2	"
Id. id. a mayor plazo	convencional.			
Id. id. en Caja de Ahorros, después de 60 días	4	o|o	4	o|o
Cobra:				
Por adelantos en cuenta corriente	9	"	9	"
Descuento de pagarés y letras	convencional.			

Todas las operaciones bancarias. Emisión de giros y cartas de crédito. Transferencias telegráficas.
Títulos, Cobranzas de cupones y valores.
Administración de propiedades: Colocaciones hipotecarias por cuenta de terceros.
Servicio especial de giros postales franceses y remesas de fondos a los movilizados. — Roberto Dolacre, director general.

AVISOS POPULARES

DIEZ CENTAVOS POR PUBLICACION

TRABAJOS PEDIDOS

COCINERA SENCILLA QUE SEPA LAVAR, QUE sea buena, se necesita; Andes 672.

CHICA DE 11 a 14 años NECESITO PARA PEQUEños quehaceres de matrimonio, buen trato y muy poco sueldo; Santa Fe 2092.

COCINERA Y OTROS QUEHACERES SE NECEsitan con buenas recomendaciones para matrimonio clase; tratar Moldes 1718, Belgrano, de 8 a 12 m.

MUCAMA PROLIJA Y SERIA, SE NECESITA, muy buen trato; Piedras 361, segundo piso, departamento 1.

MUCHACHA DE 15 años SE PRECISA PARA MUcama de afuera y servir mesa, limpia y trabajadora, sueldo 25 $, poca familia; Belgrano 2095.

MATRIMONIO JAPONES, SE NECESITA, SIN FAmilia, para una estancia en Entre Ríos. Ella cocinera y él quintero tratar con Humberto Genelli, de 11 a 12.30 p. m. Hotel de Mayo, Defensa y Victoria.

NIÑERAS ALEMANAS SE NECESITAN DOS, Santa Fe 3133.

NIÑERA DE BUEN TRATO, CON RECOMENDACIOnes, para atender al cuidado de cuatro chiquitos, se necesita;; C. Pellegrini 1137.

SIRVIENTA VASCA O ITALIANA SE NECESITA, sueldo 40 $; Brasil 871.

SIRVIENTA BUENA NECESITASE QUE SEPA COcinar, para una familia inglesa, inútil presentarse sin buenas recomendaciones; Morán núm. 3831, Villa Devoto.

SIRVIENTA PARA MUCAMA SE NECESITA, Ecuador 879.

TRABAJOS OFRECIDOS

AMA DE LECHE PRIMERIZA, SE OFRECE SIN pretensiones; Callao 1971.

AMA SE OFRECE CON LECHE DE 40 DIAS, Rodríguez Peña 1170.

AMA ITALIANA SE OFRECE CON LECHE DE dos meses, con recomendaciones, sueldo 9 $; Nahuel Huapí 2550, Belgrano.

CORREDOR O COMISIONISTA CON MUY BUEnas relaciones en toda la provincia de Entre Ríos se ofrece, y da referencias de primer orden. Dirigirse por carta a Jorge Domínguez, Concepción del Uruguay, Entre Ríos. perm.

COCINERO ANCIANO SE OFRECE PARA ALMAcén o fondita, sueldo 40 $, ciudad o campaña; cartas a C. D., Paysandú 1580.

COCINERA SUIZA, COMPETENTE, OFRECESE para ciudad o campo, con buenas referencias de la última casa; tratar Paraná 1129.

COCINERA española SE OFRECE CON O SIN CAma, con recomendaciones, y otros quehaceres; Incián 3327.

LAVANDERA Y PLANCHADORA DEL PAIS SE ofrece por día, $ 1.80, o por semana; Arenales 1201.

MATRIMONIO DISTINGUIDO SE OFRECE PARA cuidar casa (sin sueldo) de personas de posición. Se dan las más amplias referencias. Dirigirse por carta a Saavedra 1289.

MUCHACHO DE 16 años SE OFRECE PARA CAsa de familia para limpieza y otros quehaceres, bien recomendado; dirigirse a Bulnes 1725.

SIRVIENTA SE OFRECE, SABE MUCHO DE COcina, Paseo Colón 525 pieza 1.

SIRVIENTA SE OFRECE, POR CARTA A CERRIto 335.

SEÑORA ITALIANA SE OFRECE POR MEDIO DIA, Bmé. Mitre 1825.

VENTAS VARIAS

ESCARAPELAS CON LA FOTOGRAFIA DEL DOCtor Hipólito Irigoyen a $ 8.00 el ciento. Pedidos a Avaca Bustos y Cía., Sarandí 866. 3199 v. Mar. 4.

SE VENDE UNA MAQUINA DE CINE, MARCA Gaumont en buen estado, por datos en este diario.

ALQUILER DE CASAS

PIEZA ALQUILASE PERSONAS MAYORES. LUZ eléctrica, baño, comodidades, Dpto. 3. Charcas 1532, $ 15.

WHISKY
BUCHANAN

EDICTOS JUDICIALES

El señor juez de 1.a instancia en lo civil de la capital de la República, doctor don Roberto Repetto, ha dispuesto se cite, llame y emplace por el término de treinta días, contados desde la primera publicación del presente, a todos los que se consideren con derecho a los bienes dejados por don JOSE DE MARCO, ya sean como herederos o acreedores, para que dentro de dicho término comparezcan a deducir sus acciones en forma, por ante su juzgado y secretaría del que suscribe, bajo apercibimiento de lo que hubiere lugar por derecho.
Buenos Aires, Febrero 5 de 1916. — Leocadio Paz, secretario. 287 v. 14 Marzo.

Por disposición del señor juez de primera instancia en lo civil de la Capital de la República, doctor Julián V. Peña se cita, llama y emplaza por el término de treinta días, contados desde la primera publicación del presente, a los acreedores de don ARTURO A. MARCHESE, para que dentro de dicho término presenten al síndico doctor Angel G Carranza Mármol, domiciliado calle Talcahuano número 469, los títulos justificativos de sus créditos, bajo apercibimiento de lo que hubiere lugar por derecho.
Buenos Aires, Febrero 4 de 1916. — Luis García Fernández, secretario. 296 v 17 Marzo.

Por disposición del señor juez de comercio de la Capital Federal, doctor Eduardo M. Naón, se cita, llama y emplaza por el término de quince días a don MARIANO AVELINO ARCONDO para que comparezca dentro de ese término ante este juzgado y secretaría, a objeto de tomar la intervención que le corresponde en el juicio que le ha promovido don Carlos Reall por cobro ejecutivo de doce mil seiscientos noventa y ocho pesos y a estar a derecho, bajo apercibimiento de nombrarse al señor Defensor de Ausentes que lo represente.
Buenos Aires, 8 de Febrero de 1916. — D. González Gowland, secretario. 303 v. Feb. 29.

Por orden del señor juez de primera instancia en lo comercial de la Capital Federal, doctor don Juan B. Estrada, se hace saber al comercio en general, que el señor don José Cavanna se ha presentado en su concurso, que tramita por ante este mismo juzgado y secretaría del autorizante, solicitando su rehabilitación en el comercio de esta plaza, habiendo el señor juez proveído lo siguiente:
"Buenos Aires, Febrero 11 de 1916. — Atento a lo solicitado y de conformidad con lo dictaminado por el señor Agente Fiscal, hágase saber la presente solicitud de rehabilitación, publicándose al efecto, edictos en los diarios: "Boletín Judicial", y LA EPOCA por quince días. Fdo: Juan B. Estrada, juez de comercio: — Ante mí, C. García Calvo, secretario". v. 29 Feb.

Por disposición del señor juez de comercio doctor Eduardo M. Naón, secretaría del autorizante, se hace saber por el término de seis días, que ha sido declarado en estado de quiebra la razón social CEVA y CARACCIOLO, habiéndose dictado la siguiente providencia. — Buenos Aires, Febrero 1 de 1916. — Autos y Vistos: Estando justificados por las constancias de autos los extremos exigidos por la ley, declárase en estado de quiebra a los señores CEVA y CARACCIOLO. Nómbrase contador a don Nicolás Rossi Cimmino, a quien le ha correspondido según el sorteo practicado en este acto ante el actuario. Fíjase como fecha provisoria de la cesación de pagos el día de la intimación de pago; líbrese oficio al Sr. Director de Correos para que retenga y remita al contador nombrado, la correspondencia epistolar y telegráfica del fallido, que deberá ser abierta en su presencia o por el juez en su ausencia, a fin de entregarle la que fuere puramente personal; intímese a todos los que tengan bienes y documentos del fallido para que los pongan a disposición del contador, bajo las penas y responsabilidades que corresponden; se prohibe hacer pagos o entrega de efectos al fallido, so pena a los que lo hicieren, de no quedar exonerados, en virtud de dichos pagos y entregas, de las obligaciones que tengan pendientes en favor de la masa; procédase por el actuario y el contador nombrado a la ocupación, bajo inventario, de todos los bienes y pertenencias del fallido; líbrense los oficios del caso a los señores jueces de comercio y a la oficina de Embargos e Inhibiciones para que anote la que se decreta contra el fallido y cítese al señor agente fiscal. Publíquense edictos por seis días en los diarios "Boletín Judicial" y LA EPOCA, haciendo saber este auto y convocando a los acreedores a junta de verificación de créditos, que tendrá lugar en la sala de audiencias del juzgado, el día 17 de Febrero a las 2 p. m.
Se señalan para notificaciones en secretaría, los días lunes y jueves o el siguiente hábil, si alguno de éstos fuere feriado. — Rep. la foja. Practíquese el inventario por el escribano Enrique Resta, E. M. Naón. — Ante mí: Federico Villafañe.
Igualmente se hace saber que la audiencia fijada ha sido postergada para el 14 de Marzo a las 3 p. m.
Buenos Aires, Febrero 22 de 1916. — Federico Villafañe, secretario. 355 v. Marzo 2.

LICITACIONES

DIRECCION GENERAL DE IRRIGACION

Llámase a licitación pública hasta el día 8 de Abril de 1916, a las 3 y 30 p. m., para la provisión de un puente metálico de 125 metros de longitud, en 9 tramos. Las bases y condiciones de licitación y juego de planos se obtendrán en la Oficina de Compras de la Dirección General de Irrigación, calle Belgrano 324, 1er. piso.
Buenos Aires, Enero 4 de 1916. — Julio Malmann, secretario. 136 v. 3 Abril.

Intendencia Municipal de la Capital

Llámase a licitación pública para el día 18 del corriente, a las 2.30 p. m., para la provisión de instrumentos y aparatos de cirugía con destino al hospital Alvear.
El pliego de condiciones puede consultarse en la oficina de licitaciones de la Intendencia Municipal (avenida de Mayo y Bolívar, primer piso), por el expediente 31.099 L 1916.—Febrero 4 de 1916. — El Secretario.
351-v-mar. 4

Intendencia Municipal de la Capital

Llámase a licitación para la provisión de harinas alimenticias con destino a la Sección Protección de la Primera Infancia dependiente de la Asistencia Pública, durante el primer semestre del año en curso.
La licitación tendrá lugar el día 9 de marzo, a las 2 p. m. El pliego de condiciones correspondiente puede consultarse en la Oficina de Licitaciones de la Intendencia Municipal (Avenida de Mayo y Bolívar, primer piso).—Buenos Aires, febrero 29 de 1916.—El secretario.
370-v-mar. 10.

Intendencia Municipal de la Capital

Llámase a licitación pública para la impresión del Anuario Estadístico de la Ciudad de Buenos Aires, correspondiente al año de 1915; de acuerdo con el pliego de condiciones que puede consultarse en la Oficina de Licitaciones de la Intendencia Municipal (Avenida de Mayo y Bolívar, primer piso).
La licitación tendrá lugar el día 10 de marzo próximo, a las 2 y 1.2 p. m. Expediente 30.837-D-1916.—Febrero 29 de 1916.—El secretario. 371-v-mar 10.

Intendencia Municipal de la Capital

CITACION

Encontrándose en el depósito del Cementerio del Norte los restos que a continuación se mencionan Juana P. de Santillán, fallecida el 17 de Julio de 1897; Carlos Sartori, fallecido el 30 de agosto de 1896; Manuel y Narciso Olavarría; Lucio y Guillermo Ares, fallecidos en Enero y Febrero de 1895; Federico Losada, fallecido el 28 de Marzo de 1871; Oliver y Aurora Quiroga; María Rella; Eusebia Arce, fallecida el 27 de Julio de 1907; Lorenzo Farrúlla, fallecido el 8 de Octubre de 1864; María Josefa Almeida de S. de Gómez, fallecida el 10. de Julio de 1864; Ema F. Castro, fallecida el 23 de Marzo de 1910; Aníbal V. de la Torre, fallecido el 17 de Octubre de 1881; y cinco cajones sin identificar, cítase a los deudos que se consideren con derecho a ellos para que dentro del plazo de 30 días comparezcan ante la administración del Cementerio del Norte para proceder a su retiro, pues en caso contrario la Dirección General de Cementerios queda facultada para ordenar su envío al osario general.—El secretario.
360 v. Marzo 31.

PROFESIONALES

MEDICOS

ANALISIS LABORATORIOS Y FARMACIA
Abierto Día y Noche
SUIPACHA 477 U. T. 818, Libertad DOCTORES NELSON

Doctor CANTARELL Especialista en las enfermedades de la piel, vías urinarias, secretas de ambos sexos y las propias de las señoras. Tratamiento científico, eficaz y rápido de la neurastenia, debilidad vital y agotamiento.
De 2 a 5 p. m. LAVALLE 910 y de 8 a 9 p. m.

DOCTOR ALFREDO SCARANO
Sífilis, venéreas, piel. Servicio de la Asistencia Pública. Arcenaga 334, de 2 a 6 y de 8 a 10 de la noche.

Dr. A. F. CELESIA
Cirugía y enfermedades de señoras. De 2 a 4 p. m. — Bartolomé Mitre 1791.

DOCTOR PICCININI
Especialista en enfermedades secretas; gastro intestinales y piel. — Consultas de 11 a 12 a. m. y de 4 a 6 p. m. Consultas 5 pesos, aplicaciones del 914, 20 $. — Corrientes 1211. 196 v Abril 18.

DOCTOR W. E. ESCUDERO
Señoras, niños y partos. Lunes y viernes, de 4 a 6 p. m. — Arenales 1592. — U. Telef. 238, Juncal.

DOCTOR A. C. REBUFFO
Enfermos de los ojos
Consultas de 10 a 11 y 2 a 6 p. m.
Bmé. MITRE 1038 per.

Dr. MAMERTO ACUÑA
Profesor de la Facultad de Medicina. Enfermedades de niños. Consultorio de 2 a 4 p. m. MAIPU 817.
208 v. Julio 22.

DOCTOR ELIZALDE
Especialista en vías urinarias, jefe de clínica del servicio de las enfermedades del riñón, próstata, vejiga, etc., en el hospital San Roque. Consultas de 2 a 6. MAIPU 813. 209 v. 22 Abril.

DOCTOR A. NOCETI
Enfermedades de los ojos y prescripción de anteojos. De 1 a 6 p. m.
MAIPU 535. per.

DOCTOR MARTIN M. TORINO
Médico cirujano. Enfermedades crónicas e internas. Ha trasladado su consultorio a ARENALES 1649. Consultas de 1 a 3. 212 v. Julio 24.

DOCTOR E. G. FIGUEROA
Afecciones intestinales, estómago y abdominales, tratamiento especial de las hemorroides. — Santa Fe 1273. De 4 a 6 de la tarde.

ABOGADOS

Dr. FRANCISCO BEIRO
TALCAHUANO 287 U. T. 796. Libertad.

DOCTOR VICENTE C. GALLO
Estudio: Avenida de Mayo 1411.
U. T. 665 (Libertad)

DOCTOR FERNANDO SAGUIER
Estudio: Florida 460.
U. T. 6087 (Avenida)

DOCTOR TOMAS DE VEYGA
Estudio: Sarmiento 643. U. T. 6060 (Aven.)
La Plata, calle 7 N.o 791. U. T. 377, La Plata

DOCTOR LEOPOLDO MELO
Estudio: Bmé. Mitre 311
U. T. 1913 (Avenida) y 1866 (Juncal)

Dr. TOMAS A. LE BRETON
Estudio: Bmé. Mitre 343

Dr. ERNESTO CORVALAN
Estudio: Avenida de Mayo 981
U. T. 3900 (Libertad)

DOCTOR JULIO A. ROJAS
Estudio: Uruguay 543. Dpto. 2.
U. T. 1955, (Libertad)

Estudio de los Dres.
CELESIA Y SILVA
Tucumán 900, U. T. 1465 (Libertad)

DOCTOR LUIS J. ROCCA
Anchorena 628.—U. T. 841 (Mitre)

DOCTOR ELEODORO LOBOS
Estudio: Maipú 462
U. T. 22 (Avenida) y 3710 (Avenida)

DOCTOR EMILIO ZORRAQUIN
Estudio: Cangallo 606
U. T. 270 (Avenida) y 3894 (Juncal)

Doctor Leonardo Pereyra Iraola
Estudio: Florida 880, U. T. (Av.)
Esmeralda 1212, U. T. 1521 (Juncal)

DOCTOR VICTOR M. MOLINA
Estudio: Avenida de Mayo 605
U. T. 4954 (Avenida)

Dr. DOMINGO E. SALABERRY
Defensa 188

Doctor Andrés Ferreyra
Estudio: Lavalle 1378
Unión Telefónica 4240 (Libertad)

DOCTOR RAUL MANRIQUE
Estudio: Sarmiento 2229
U. T. 6197 (Avenida) y 357 (Mitre)

DOCTOR JOSE M. GIUFFRA
Estudio: Talcahuano 446

DOCTOR PEDRO A. FOX
Estudio: B. Mitre 754

DOCTOR CARLOS F. MELO
Atiende personalmente su estudio de abogado
URUGUAY 546 U. T. 3784 (Lib.)

DOCTOR M. ALVAREZ COMAS
Abogado
U. T. 3554, Avenida Sarmiento 413

CONTADORES PUBLICOS

JUAN B. PEYROTTI
Contador Público Nacional
Lavalle 1431. — De 4 a 6 p. m. — U. T. 1781 Libertad

INFORMACIONES DE ÚLTIMA HORA

Servicio Telegráfico del Exterior

En el frente oriental

PETROGRADO, febrero 29. — Una comunicación oficiosa da cuenta de que la formidable actividad que se está desplegando en el frente alemán es una indicación de que la primevera se verá otro esfuerzo alemán en el frente ruso.

Agrega la información que los alemanes están amontonando enormes cantidades de bombas explosivas que están ensanchando los aerodromos y que reciben numerosos aeroplanos.

FRENTES SECUNDARIOS

LONDRES, febrero 29. — Los diarios ingleses publican despachos de Petrogrado informando que los turcos están evacuando la ciudad de Trebizonda y sus alrededores.

Crucero auxiliar francés a pique

PARIS, febrero 29. — Se anuncia oficialmente que el crucero auxiliar francés Provence fué hundido el sábado en el Mediterráneo.

El ministro de Marina anunció que el número de sobrevivientes es de 870.

ITALIA

Fallecimiento de un actor

ROMA, febrero 29. — El célebre actor dialectal señor Ferucio Benini, falleció repentinamente anoche, después de una representación dada en el teatro Cines.

Su desaparición es muy comentada en los círculos artísticos.

BRASIL

Efectos de un tifón. — Escuela "Pedro Varena. — La escuela normal. — Exposición internacional agropecuaria de Buenos Aires.

RIO DE JANEIRO, febrero 29. — Comunican de San Paulo, que en Pirassununga en el mismo estado, un violento tifón arrancó un árbol "jequitiba" de seis metros de diámetro en la estancia del colono Elías Landgraf.

El referido árbol fué a caer sobre un rancho de colonos del citado establecimiento, hundiéndolo y matando a dos jóvenes e hiriendo a varios de aquellos.

—El intendente municipal, doctor Rivadavia Correira, firmó el decreto designando a la escuela mixta del quinto distrito localizada en el barrio de Rio Comprido, con el nombre del estadista uruguayo "Pedro Varela".

El encargado de negocios de Uruguay, doctor Erasmo Callorda, en representación del ministro doctor Acevedo Díaz, ha obsequiado un retrato del doctor Varela, para que sea colocado en el referido establecimiento educacional.

—Comunican de Porto Alegre, capital del estado de Río Grande del Sud, que los doctores Richard M. Pearce, John A. Ferrell y Bailey K. Alsford, que constituyen la comisión científica de la Rockfeller Foundation International Health acompañados por el médico brasileño Rodolfo Josetti, inspector sanitario de Río de Janeiro, designado por el gobierno nacional para acompañar a los distinguidos huéspedes, se embarcaron con destino a Montevideo, de donde seguirán a Buenos Aires, para de allí regresar a Río de Janeiro y partir para el norte a estudiar las enfermedades de las regiones tropicales.

Los referidos viajeros se dirigen a la capital uruguaya por vía terrestre.

—Ha sido abierto el concurso para llenar las vacantes en la escuela normar, recurso previo para que sean extendidas las correspondientes matrículas.

Para disputar cincuenta vacantes se han presentado 1280 candidatos.

—El doctor Pedro Reis presidente de la sociedad Minera de Agricultura ha puesto en conocimiento de los hacendados estaduales el programa de la exposición internacional, que para agosto organiza la Sociedad Rural Argentina, en Buenos Aires.

CHILE

SANTIAGO DE CHILE, febrero 29. — Hoy a mediodía llegó el residente de la república. A las dos de la tarde presidirá el corsejo del gabinete, en el cuál se plantearán los más importantes asuntos administrativos. El canciller declarará la necesidad de despachar cuanto antes el proyecto que prohibe la enajenación de las naves mercantes. Además, se acordará la actitud del gabinete para el despacho del proyecto de contribuciones y de los presupuestos. Agrega existe el propósito de pedir al Senado que destine tres sesiones para el despacho del proyecto de contribuciones, y dos para el despacho de los presupuestos. El concurso de aviación ha tenido generosa acogida entre el comercio, quien ha donado varios premios. Hoy reanudan las sesiones la cámara de diputados. Para mediados de marzo están esperadas las delegaciones de los Estados Unidos, del Ecuador, del Perú y Bolivia, para el congreso financista, que se celebrará en Buenos Aires. Por razones de salud no concurrirá el delegado Augusto Villanueva.

De regreso a esta capital el canciller se preocupará de la repatriación de los obreros chilenos que se encuentran en situación aflictiva en la Argentina; el ministro de Hacienda preocúpase del estudio de las reformas del arancel aduanero en atención de las observaciones de la superintendencia de Aduanas. Manuel Salinas presentará un interesante trabajo en el congreso de financistas que se reunirá en Buenos Aires.

URUGUAY

El precio del gas. — Movimiento de vagones. — Correspondencia para las naves inglesas de guerra. — Oro para Buenos Aires. — El asunto de la "María Madre".

MONTEVIDEO, febrero 29. — En virtud de nuevos aumentos en el costo del carbón y mercaderías importadas, la compañía de gas resolvió aumentar el precio del gas.

—Ayer atracó por primera vez en los muros de este puente el vapor inglés "H. Liddie", descargando mercaderías generales. Su capitán mostróse gratamente sorprendido por los servicios prestados por la oficina de tráfico del puerto, tanto por la conducción del práctico como por el remolque.

—Falleció ayer el doctor Miguel A. Tomé. Al sepelio de sus restos asistió numerosa concurrencia.

—Las fiestas realizadas en Mercedes en rememoración del Grito de Asencio, resultaron brillantísimas.

—A bordo del vapor "Bauvan" fueron detenidos, a pedido del cónsul norteamericano, Juan y Clarence Morgán, acusados de defraudación en los Estados Unidos.

—Con objeto de tomar la correspondencia que trajo el "Darro" y repartirla entre las naves que componen la división del "Atlántico", entró ayer al puerto el transporte de guerra inglés "Macedonia".

—El vapor "Darro" conduce 25.000 esterlinas para los bancos francés e italiano de esa plaza.

—El ministro italiano en Uruguay, marqués Maestri Molinari, ha sido nombrado oficial de la corona de Italia.

—El doctor Bayley Bustamante, presentóse a la alta corte de justicia, en el asunto de la barca "María Madre", entablando recurso de nulidad notoria contra las dos sentencias dictadas por los jueces inferiores en ese asunto.

CASA DE GOBIERNO

FALLECIMIENTO DE UN CAPITAN

En el ministerio de guerra se ha tenido conocimiento del deceso del capitán retirado Raúl Presente, acaecido esta mañana en Paraná.

EN LA PRESIDENCIA

El doctor de la Plaza concurrió a su despacho a las 4 de la tarde.

Para esta tarde tiene audiencia concedida el señor Ceferino C. Flores, gerente del Centro de Cabotaje Argentino.

GUERRA Y MARINA

VARADURA DEL "GUARDIA NACIONAL"

Versión oficial del accidente

En los círculos marítimos circulaban rumores según los cuales el transporte de nuestra armada "Guardia Nacional" había encallado en la entrada de puerto San Julián, peligrando seriamente la estabilidad del buque.

Algunos diarios que se han hecho eco de esos rumores, coincidían asimismo en la importancia del accidente, añadiendo que la situación del "Guardia Nacional" era crítica en extremo, pues había varado en el mismo lugar en que se perdió el transporte Villarino.

Con tal motivo nos entrevistamos con el secretario general del ministerio de Marina, capitán de navío Ismael F. Galíndez, de quien solicitamos referencias sobre el particular.

Dicho jefe nos informó que el encallamiento se había producido el miércoles de la semana anterior, no teniéndose noticia alguna del suceso hasta después de transcurridos dos días, a causa de una fortuita interrupción en las líneas telegráficas e inconvenientes atmosféricos, al mismo tiempo para los servicios telegráficos.

Agregó el capitán Galíndez que el encallamiento se originó en la boca del puerto de San Julián, lugar muy distante de Piedras Blancas, sitio en que naufragó el Villarino.

Así que se tuvo conocimiento del accidente, el ministerio ordenó que saliera de Puerto Militar el transporte "Ona" uno de los más modernos de nuestra armada, llevando los útiles de salvamento necesarios.

El "Ona" debe llegar esta tarde a San Julián, esperándose con tal motivo comunicaciones concretas sobre el particular.

Las noticias que al respecto han llegado hasta la fecha—concluyó diciendo el capitán Galíndez—permiten anticipar que la varadura no reviste ni mucho menos la gravedad que se le ha atribuído, tratándose de uno de esos accidentes marítimos sin importancia, que con frecuencia se producen.

El "Guardia Nacional" zarpó de este puerto el 28 del mes de enero último, conduciendo carga y mercancías particulares con destino a los pobladores de la costa Sur.

Efectúa este viaje con motivo de la resolución ministerial dictada a raíz del apresamiento del "Presidente Mitre".

ASUNCION DE COMANDOS

De acuerdo con lo resuelto por la superioridad, mañana tomarán posesión de sus nuevos puestos los siguientes jefes:

Capitán de navío Enrique G. Fliess, comandante del acorazado Rivadavia; el de igual grado Juan I. Peffabet, del arsenal del Río de la Plata; capitán de navío Horacio Ballvé, jefe de la división escuelas del ministerio de Marina; capitán de fragata David E. García, jefe de la comandancia del puerto del arsenal de Puerto Militar.

SANIDAD DE LA ARMADA

Se ha hecho saber que el 1.o de Mayo próximo tendrá lugar en la división sanidad del ministerio de Marina, calles Paseo Colón y Brasil, el concurso para la provisión de dos vacantes de cirujano de primera clase existentes en el cuerpo de Sanidad de la Armada.

Gobernación del Chaco

LLEGADA DEL GOBERNADOR GANCEDO

Continúan los incidentes

RESISTENCIA, febrero 29 (2 p. m.). — Ayer llegó a ésta el gobernador Gancedo e inmediatamente se trasladó a la gobernación con objeto de hacerse cargo de la misma, como se dispuso por resolución superior. El inspector de territorios señor Rodríguez Iturbide, que desempeñaba el cargo de gobernador interino, antes de hacerle entrega del local indicó la conveniencia de que ese acto se llevara a efecto después de levantar un minucioso inventario, a lo que Gancedo se opuso terminantemente, aduciendo que la orden que llevaba era de hacerse cargo de la gobernación inmediatamente, debido a que en el Ministerio del Interior se habían recibido denuncias sobre excesos cometidos por Iturbide en su interinato. Estos nuevos inconvenientes producidos han dado lugar a que el inspector mencionado envíe un extenso telegrama al Ministro del Interior, dándole cuenta de los inconvenientes surgidos.

Contribución territorial

CANCELACION DE UNA DEUDA

Por decreto del P. E. se ha autorizado a la administración de contribución territorial, patentes y sellos para cancelar una deuda de 175.639 pesos.

Esta deuda proviene de negocios desaparecidos o clasificaciones practicadas por informaciones erróneas y de contribuyentes de insolvencia notoria, cuyas cuotas se han tratado de cobrar en toda forma, sin resultado.

Aduana del Rosario

En vista de lo que informa el señor procurador del Tesoro y la inspección general de rentas, sobre las multas adjudicables a los denunciantes o aprehensores de los términos del artículo 1030, se confirma la apelación deducida por el jefe del resguardo del Rosario, del fallo dictado por esa aduana, que adjudica al fisco la multa impuesta al patrón de una lancha.

DE LA PLATA

Hoy se vencía el plazo para el pago de impuertos fiscales, causa por la cual varios interesados habían solicitado prórroga.

El ministro de Hacienda ha concurrido, como de costumbre, a su despacho y en el mismo ministerio se resolvió darles tres días más para que lo efectúen.

UNIÓN CÍVICA RADICAL

Llegada de comisionados. — Reunión de esta noche.

FRIAS, febrero 29. — Se encuentran en ésta desde anoche el doctor Pedro Zain, como enviado del comité central de la provincia y el doctor Jacinto Pagliere, enviado por el comité nacional del partido.

Fueron recibidos por el candidato a la gobernación, doctor Ramón Gómez y por numeroso público, que aclamó a éste con repetidos vivas que se hicieron extensivos a los comisionados.

El pueblo, ansioso de conocer la palabra autorizada del doctor Pagliere, concurrió al hotel San Martín, donde los comisionados se alojaban, pidiendo hablara aquél.

El doctor Pagliera se expresó en un breve y elocuente discurso, saludando a los correligionarios y al pueblo en general, mereciendo su alocución el unánime aplauso del auditorio. A raíz de ello se dieron vivas al Dr. Hipólito Irigoyen. Para esta noche se anuncia una reunión, que promete ser la exteriorización más amplia de las fuerzas radicales.

En Villa Mercedes — La grandiosa manifestación de anoche

MERCEDES (San Luis), febrero 29. — Imponente por su número y entusiasmo resultó anoche la manifestación efectuada por la juventud radical, a la llegada del tren de San Luis, donde venía el delegado del comité nacional doctor Luis Alvarez Prado y los convencionales de Junín, Chacabuco y Pedernera, doctor Ernesto Borras, Julio J. Domenicoui, Carlso Alrik, Víctor Lucero, Basilio Chena y señores Tancredi, Casali, Francisco Estevez, Belisario Olivera y Arturo Reynoso y el candidato a diputado nacional doctor Diógenes Taboada.

Al partirse el tren saludó a los viajeros en nombre de lajuventud radical el joven Clodomiro Zavala (hijo).

Hablaron después los doctores Taboada, Alvarez Prado y Modesto Quiroga.

Una delirante ovación despidió al delegado del comité nacional, al partir el tren organizándose enseguida una manifestación que acompañó hasta su domicilio al candidato doctor Taboada.

En todo el largo trayecto recorrido, se sucedieron los vítores al partido Radical, al doctor Hipólito Irigoyen y a los candidatos a electores y diputados.

En la plaza Pedernera, a las 12 de la noche, después de un nuevo discurso del doctor Taboada y frente a su domicilio, se disolvieron los manifestantes en perfecto orden.

Palacio de Justicia

TURNO PARA MAÑANA

Fuero civil

Juez: doctor Jerónimo Balarino; secretario, doctor Modestino C. Pizarro; agente fiscal, doctor César A. Campos; asesor de menores, doctor B. Rodríguez Jurado; recusaciones, doctor Raimundo Naveira.

Fuero comercial

Juez: doctor Alberto Estrada; secretario, doctor Grandoli; agente fiscal, doctor M. Mackinlay Zapiola; recusaciones, doctor Félix Martín y Herrera.

FUERO COMERCIAL

Juntas para mañana

Juzgado del doctor Alberto Estrada, secretaría del doctor Curutchet, a las 3 p. m., quiebra Carlos Barbieri.

—Juzgado del doctor Juan B. Estrada, secretaría del doctor Sabatino, 3 p. m. Junta Jenaro Bizzani.

—Juzgado del doctor Eduardo M. Naón, secretaría del doctor Aguilar, a las 3 p. m. Quiebra Francisco Erué.

SENTENCIA

El juez doctor Eduardo M. Naón, por la secretaría del doctor González Gowland, ha dictado sentencia en el juicio seguido por la S. A. Molinos del Oeste, contra Juan Bruni, por cobros de pesos, haciendo lugar a la demanda con costas.

FUERO CRIMINAL

Por lesiones

Causa José Baluga.

El Juez del crimen doctor Carlos M. Martínez, por la secretaría a cargo del doctor Lopez Rivarola, ha dictado sentencia en la causa que por lesiones se le sigue a José Baluga, español, de 50 años de edad, con 25 años de residencia en el país, casado, carpintero, imputándosele el hecho de haber lesionado con arma blanca a Andrés Fernández.

Condena al procesado a sufrir la pena de 8 meses de arresto.

Por defraudación y lesiones

El mismo juez por igual secretaría ha dictado sentencia en la causa seguida contra Carlos Santero acusado por defraudación y lesiones, condenándolo a sufrir la pena de tres años de prisión, que deberá purgar en Tierra del Fuego.

VISTA FISCAL

Por atentado a la autoridad con armas

El fiscal del crimen doctor Carmelo B. Velde ha presentado su acusación en este proceso, pidiendo se le condene al prevenido José Norberto Alvarez o Romero o Roberto José Alvarez o Emilio Gutiérrez Uriburu (a) El Negne, argentino, de 28 años de edad, soltero, mecánico, y de conformidad a las disposiciones legales, a sufrir dos años de prisión.

MUNDO COMERCIAL

EXTERIOR

EXISTENCIAS A FLOTE

LIVERPOOL, febrero 29. — Las existencias mundiales a flote, de cereales y derivados, se calculan para esta semana, comparadas con las de la semana anterior y las correspondientes al mismo período del año pasado en estas proporciones (en quarters):

Reino Unido: trigo y harina, esta semana 2.690.000, semana anterior 2.515.000, mismo período del año pasado 2.398.000.

Maíz: esta semana 674.000, semana anterior 783.000, mismo período año pasado 1.197.000.

Continente: trigo y harina, esta semana 3.639.000, semana anterior 3.344.000, mismo período del año pasado 3.667.000.

Maíz: esta semana 1.342.000, semana anterior 1.110.000, mismo período del año pasado 1.310.000.

EMBARQUES DE AUSTRALIA

LIVERPOOL, febrero 29. — Los embarques de trigo en Australia alcanzaron esta semana a la cantidad de 205.000 quarters. Correspondieron a la semana anterior 60.000 íd.

EMBARQUES DE LA INDIA

LIVERPOOL, febrero 29. — En la India se exportaron esta semana 48.000 quarters de lino, contra 28.000 en la semana anterior y 9.000 en el mismo período del año pasado.

LINO A FLOTE DE LA INDIA

LONDRES, febrero 29. — Las existencias de lino a flote procedentes de la India se calculan para la presente semana en 210.000 quarters. En la semana anterior alcanzaron a 193.000 y a 55.000 en el mismo período del año pasado.

REVISTA SEMANAL DE EMBARQUES SEMANALES

LIVERPOOL, febrero 29. — Los embarques mundiales de cereales, según procedencias, están calculados para esta semana y comparados con los de la semana naterior, misma semana del año pasado y desde el 1.o de agosto, en estas cifras (en quarters):

Trigo

Norte América (incluso harina), esta semana 1.110.000; semana anterior 980.000; desde 1.o de agosto 35.378.000.

Argentina: esta semana 374.000; semana anterior 319.000; misma semana año pasado 442.000; desde 1.o de agosto 1.693.000.

Australia: esta semana 205.000; semana anterior 60.000; desde 1.o de agosto 1.057.000.

Total mundial de trigo: esta semana 1.684.000; semana anterior 1.375.000; misma semana año pasado 1.457.000; desde 1.o de agosto 39.827.000.

Maíz

Sud Africa: esta semana 42.000; semana anterior 46.000; desde 1.o de agosto 668.000.

Argentina: esta semana 125.000; semana anterior 224.000; misma semana año pasado 225.000; desde 1.o de agosto 12.799.000

Total mundial de maíz: esta semana 218.000; semana anterior 482.000; misma semana año pasado 445.000; desde 1.o de agosto 14.853.000.

Lino

Argentina: esta semana 24.000; semana anterior 181.000; misma semana año pasado 176.000; desde 1.o de agosto 2.790.000.

India; esta semana 48.000; semana anterior 28.000; misma semana año pasado 9.000; desde 1.o de agosto 633.000.

Total mundial de lino: esta semana 72.000; semana anterior 209.000; misma semana año pasado 185.000; desde 1.o de agosto 3.252.000.

Cebada

Total mundial: esta semana 139.000; semana anterior 80.000, misma semana año pasado 61.000 desde 1.o de agosto 4.295.000.

Avena

Total mundial: esta semana 365.000; semana anterior 365.000; misma semana año pasado 503.000; desde 1.o de agosto 7.067.000.

INTERIOR

MERCADO DE CEREALES A TERMINO DE BUENOS AIRES

Primera rueda

Maíz: para mayo 200 toneladas a $ 5.30 para junio, 200 id. a $ 5.30.

Lino: para mayo: 100 toneladas a $ 12.55.

Precios de ajuste

Trigo: entrega en marzo, a $ 8.60; en abril, a $ 8.65; en mayo, a $ 8.55; disponible, a $ 8.60.

Maíz: entrega en mayo, a $ 5.30; en junio, a $ 5.30.

Lino: entrega en marzo, a $ 12.30; en abril, a $ 12.40; en mayo, a $ 12.55; disponible, a $ 12.30.

Registro de contratos

En la oficina de ajustes del mercado de cereales a término, se anotaron hoy estos contratos:

Lino: para marzo, 300 toneladas a $ 12.67.

Trigo: para marzo, 400 toneladas a $ 8.60, 200 id. a $ 8.70; para mayo, 200 id., a $ 9, 200 id., a $ 8.85.

Maíz: para mayo, 200 toneladas, a $ 5.30; para junio, 200 id. a $ 5.35.

En total, 1.700 toneladas.

Durante el mes que hoy termina los contratos registrados suman 46.000 toneladas de cereales diversos, distribuídos según clase y término de las operaciones en esta forma:

Trigo. — Entrega en febrero, 2.200 toneladas; entrega en marzo, 8.400 toneladas; entrega en abril, 7.000 toneladas; entrega en mayo, 5.200 toneladas.

Maíz. — Entrega en mayo, 4.800 toneladas; entrega en junio, 200 toneladas.

Lino. — Entrega en febrero, 2.600 toneladas; entrega en marzo, 6.400 toneladas; entrega en abril, 3.000 toneladas; entrega en mayo, 200 toneladas.

Totales: Trigo, 22.800 toneladas; maíz, 5.000 toneladas; lino, 12.200 toneladas.

MERCADO DE CEREALES A TERMINO DE ROSARIO

Primera rueda

Trigo: para marzo 400 toneladas a $ 8.50.

Maíz: para mayo 1.000 toneladas a $ 5.03.

Lino: para marzo, 800 toneladas a $ 11.95; para mayo 100 id a $ 12.25.

Precios de ajuste

Trigo: entrega en marzo a $ 8.50, en abril a $ 8.60, en mayo a $ 8.70, en junio a $ 8.85, disponible a $ 8.45.

Maíz: entrega en mayo a $ 5.05, en junio a $ 5.00.

Lino: entrega en marzo a $ 11.95, en abril a $ 12.05, en mayo a $ 12.25, disponible $ 11.90.

Registro de contratos

En la oficina de ajustes del mercado de Cereales a Término, de Rosario, se anotaron estos contratos:

Lino: para marzo 1.600 toneladas a $ 12.22, 100 id a 12.22, 200 id a 12.23, 200 id a 12.23, para abril 900 id a 12.33, 100 id a 12.40, 100 id a 12.52; para mayo 100 id a 12.55.

Maíz: para mayo 400 toneladas a $ 5.24, 600 id a 5.24, 600 id a 5.25, 400 id a 5.25, junio 1.000 id a 5.15, 600 id a 5.20.

Trigo tipo número 2: para marzo, 1.400 toneladas a 8.90, 200 id a 8.91; para abril a 9.00, 200 id a 9.03; para mayo 9.05, 200 id a 9.06, 200 id a 9.10, 600 id a 9.12, 200 id a 9.18.

En total 12.100 toneladas.

Desde 1.o del mes se han registrado contratos por un gran total de 126.800 toneladas de cereales diversos.

BOLSA DE CEREALES DE ROSARIO

Cotizaciones oficiales

Trigo, 79 kilos. . . . . $ [illegible]
Trigo, 78 kilos. . . . . $ [illegible]
Lino . . . . . $ [illegible]
Maíz. . . . . $ [illegible]

BOLSA DE CEREALES

Entradas de hoy en el Once

Trigo, 26.625 bolsas; maíz, 4.360 id; lino, 806 id; avena, 4.392 id; nabo, 865 id; alpiste, 2.530 id; centeno, 672 id; triguillo, 200 id; alfalfa, 135 id; alpiste, 30 id; pasto, [illegible] des. 2.972 y 3.379 chicos.

Ventas efectuadas hoy en la Bolsa de Cereales

Trigo barletta. — 672 bolsas Sola a $ 8.70; 282 id a 9; 527 id a 8.90.

Trigo ruso. — 580 bolsas Once a $ [illegible]; 190 id a 8.40; 190 id a 8.40; 94 id a 8.40; id a 8.20; 61 Sola a 8.50; 160 Britos a [illegible]

Lino. — 610 bolsas Once a $ 11.80; [illegible] a 11.70; 289 id a 11.60.

Nabo. — 42 bolsas Once a $ 12.00; [illegible] a 11.60; 195 Palermo a 10.

Cebada. — 111 bolsas Sola a $ 5.35; [illegible] a $ 5.20.

Triguillo. — 149 bolsas Lacroze a $ [illegible] 25 Once a 4.40; 102 id a 4.30.

Trig varias clases. — 200 bolsas Sola a [illegible] sos 8.70; 516 id a 8.60; 168 id a 8.50; [illegible] a 8.50; 926 id a 8.50; 716 id a 8.50; 553 [illegible] 8.50; 387 id a 4.40; 57 id a 8.30; 504 id a 8.20; 365 Once a 8.30; 250 id a 8.20; 249 id a 8.20; 431 id a 8.10; 325 id a 8.10 1/2; 620 Rivadavia a 8.22 1/2; 420 id a 8.22 1/2; 716 id a 8.22 1/2; 720 id a 8.22 1/2; 713 id a 8.22 1/2; 300 id a 8.22 1/2; 700 id a 8.22 1/2; 660 id a 8.22 1/2; 700 id a 8.22 1/2; 633 id a 8.22 1/2; 1.250 id a 8.22 1/2; 120 Once a 8.20; 200 id a 8; 276 Sola a 7.50; 400 Buenos Aires a 7.80; 536 Sola a 7.60; 482 id a 7.60; 153 id a 7.50; 160 id a 7.30; 221 Once a 7.50; 111 Sola a 6.10; 249 Palermo a 5.70; 200 Buenos Aires a 5.

Maíz amarillo. — 200 bolsas Palermo a pesos 5.40; 315 Once a 5.30; 34 id a 5.30; 400 id a 5.20; 315 id a 5.20; 305 id a 5.10; 620 eRtiro a 5.05; 394 Buenos Aires a 5; 498 Lacroze a 5.15; 383 Palermo a 5.

Colorado. — 340 bolsas Lacroze a [illegible].

Morocho. — 165 bolsas Once a [illegible].

Avena. — 422 bolsas Sola a $ 4.90; [illegible] ce a 4.80; 830 Palermo a 4.55; 100 Once a 4.50; 100 id a 4.50; 57 id a 4.40; 130 id a [illegible]

MERCADO CENTRAL DE FRUTOS

Se descargaron en ese mercado 185 vagones con los siguientes frutos:

219.278 kilos de lana, 1.850 atados de cueros lanares, 4.240 cueros vacunos, 455 cueros potros, 80 bultos de cerdas, 1 id de plumas, cascos de grasa, 63 atados de cueros varios.

Ventas de hoy

Lana, cruza gruesa. — 1.900 kilos Sud a [illegible] sos 17.60; 3.000 id a 17; 4.000 id a [illegible] 3.000 Oeste a 15; 2.000 id a 15.60; 7.000 id a 15.50; 4.000 [illegible] a 15; 2.000 id a 14.50; [illegible] id a 14.

Cruza mediana y gruesa. — 15.000 kilos Sud a $ 16; 4.000 id a 15; 1.000 Pampa a [illegible] 2.000 id a 13.

Cruza mediana. — 1.000 kilos Sud a $ [illegible] 15.000 Santa Cruz a 16.20; 3.000 Sud a $ 4.000 id a 14.50; 3.000 Oeste a 14.

Cruza fina, mediana y gruesa. — [illegible] los Sud a $ 14.70; 2.000 Oeste a 14; [illegible] a $ 13.

Cruza fina y mediana. — 2.000 kilos Sud a $ 18; 2.000 id a 16; 2.000 Oeste a 14.

Cruza fina. — 2.000 kilos Sud a $ [illegible] Chubut a 11; 7.000 id a 10.80.

De Entre Ríos, cruza fina. — [illegible] a $ 19.20.

Cruza mediana. — 2.000 kilos a [illegible]

Cruza gruesa. — 2.000 kilos a $ [illegible]

Fina. — 7.000 kilos a $ 15.20.

Mestiza fina — 3.000 kilos Sud a $ [illegible] id a 12; 30.000 Chubut a 10; 85.000 id a [illegible] 10.000 id a 9.50; 7.000 id a 9.

Segunda esquila: 500 kilos a $ [illegible] a 13.50, 5000 a 13.20, 5000 a 13.00.

Borregas: 1000 kilos a $ 15.00, 2000 a [illegible] a 12.50, 1000 a 12.00, 1000 a 10.00.

Pieles lanares.—Lanudo consumo: [illegible] los a $ 1.28, 400 a 1.25, 500 a 1.22, [illegible] 500 a 1.12, 200 a 1.10, 500 a 1.05, [illegible] 300 a 0.95, 200 a 0.90.

Mortecino: 300 kilos a $ 1.08, 300 a [illegible] a 1.02, 200 a 1.00, 500 a 0.92, 200 a [illegible] a 0.85, 200 a 0.80, 200 a 0.75, 300 a [illegible]

Corto y pelado.—Consumo: 300 kilos a [illegible] sos 0.85, 400 a 0.82, 500 a 0.80, 400 a [illegible] a 0.78, 3400 a 0.77, 500 a 0.75, 200 a [illegible] a 0.70, 400 a 0.65.

Pieles lanares corto y pelado. Mercado: 400 kg. a $ 0.65, 600 0.62, 500 0.60, 500 [illegible] 200 0.58, 2400 0.57, 500 0.55, 1000 [illegible] 0.50, 200 0.45.

Cueros vacunos: 150 c. a $ 10.90, 100 [illegible] 400 16.50, 150 16.30, 350 16.20, 200 16, 150 [illegible] 100 15.80, 100 15.60, 150 15.50, 100 15.30, [illegible] 15, 100 14.80, 100 14.50, 80 14.20, 50 14, 50 [illegible]

Becerros: 250 c. a $ 18, 200 17.80, 300 [illegible] 150 17.

Nonatos: 150 c. a $ 15, 100 14.80, 350 [illegible] 100 14.

Potros: 100 c. a $ 8.50, 80 8.30, 100 [illegible] 8, 180 6.50.

Cerdas. — 200 k. $ 14.50; 200 k. $ 13; 300 k. $ 12.50; 300 k. $ 12; 300 [illegible] k. $ 13; 200 k. $ 11.50; 1.300 k. $ 11; 400 [illegible] 12.20; 300 k. $ 11.50; 300 k. $ 9.50; 200 k. $ [illegible] $ 10.50; 700 k. $ 10; 300 k. $ 2.30; 300 k. $ 2.20; [illegible]

Nutria. — 100 k. $ 2.30; 300 k. $ 1.80; 150 k. $ 2.10; 500 k. $ 2; 200 k. $ 1.80; 100 k. $ 1.50.

Cabras. — 100 k. $ 18.50; 200 k. $ 16; 100 k. $ 17.

Corderitos. — 30 d. $ 1.40; 50 d. $ 1.30; 50 d. $ 1.20.

Liebres. — 100 c. $ 0.16; 300 c. $ 0.15; 200 c. $ 0.50.

Zorros. — 30 c. $ 0.80; 50 c. $ 0.70; 30 c. $ 0.50.

Cisnes. — 20 c. $ 0.20.

Sebo derretido. — 5 c. $ 4.30; 10 c. $ 4.20; 10 c. $ 4

Sebo pisado. — 9 c. $ 3.35; 10 c. $ 3.30; 10 c. $ 3.20.

MERCADO CENTRAL DE FRUTOS

Se descargaron en ese mercado 185 vagones con los siguientes frutos:

219.278 kilos de lana, 1.850 atados de cueros lanares, 4.240 cueros vacunos, 455 cueros potros, 80 bultos de cerdas, 1 id de plumas, cascos de grasa, 63 atados de cueros varios.

Ventas de hoy

Lana, cruza gruesa. — 1.900 kilos Sud a [illegible] sos 17.60; 3.000 id a 17; 4.000 id a [illegible] 3.000 Oeste a 15; 2.000 id a 15.60; 7.000 id a 15.50; 4.000 [illegible] a 15; 2.000 id a 14.50; [illegible] id a 14.

Cruza mediana y gruesa. — 15.000 kilos Sud a $ 16; 4.000 id a 15; 1.000 Pampa a [illegible] 2.000 id a 13.

Cruza mediana. — 1.000 kilos Sud a $ [illegible] 15.000 Santa Cruz a 16.20; 3.000 Sud a $ 4.000 id a 14.50; 3.000 Oeste a 14.

Cruza fina, mediana y gruesa. — [illegible] los Sud a $ 14.70; 2.000 Oeste a 14; [illegible] a $ 13.

Cruza fina y mediana. — 2.000 kilos Sud a $ 18; 2.000 id a 16; 2.000 Oeste a 14.

Cruza fina. — 2.000 kilos Sud a $ [illegible] Chubut a 11; 7.000 id a 10.80.

De Entre Ríos, cruza fina. — [illegible] a $ 19.20.

Cruza mediana. — 2.000 kilos a [illegible]

Cruza gruesa. — 2.000 kilos a $ [illegible]

Fina. — 7.000 kilos a $ 15.20.

Mestiza fina — 3.000 kilos Sud a $ [illegible] id a 12; 30.000 Chubut a 10; 85.000 id a [illegible] 10.000 id a 9.50; 7.000 id a 9.

Segunda esquila: 500 kilos a $ [illegible] a 13.50, 5000 a 13.20, 5000 a 13.00.

Borregas: 1000 kilos a $ 15.00, 2000 a [illegible] a 12.50, 1000 a 12.00, 1000 a 10.00.

Pieles lanares.—Lanudo consumo: [illegible] los a $ 1.28, 400 a 1.25, 500 a 1.22, [illegible] 500 a 1.12, 200 a 1.10, 500 a 1.05, [illegible] 300 a 0.95, 200 a 0.90.

Mortecino: 300 kilos a $ 1.08, 300 a [illegible] a 1.02, 200 a 1.00, 500 a 0.92, 200 a [illegible] a 0.85, 200 a 0.80, 200 a 0.75, 300 a [illegible]

Corto y pelado.—Consumo: 300 kilos a [illegible] sos 0.85, 400 a 0.82, 500 a 0.80, 400 a [illegible] a 0.78, 3400 a 0.77, 500 a 0.75, 200 a [illegible] a 0.70, 400 a 0.65.

Pieles lanares corto y pelado. Mercado: 400 kg. a $ 0.65, 600 0.62, 500 0.60, 500 [illegible] 200 0.58, 2400 0.57, 500 0.55, 1000 [illegible] 0.50, 200 0.45.

Cueros vacunos: 150 c. a $ 10.90, 100 [illegible] 400 16.50, 150 16.30, 350 16.20, 200 16, 150 [illegible] 100 15.80, 100 15.60, 150 15.50, 100 15.30, [illegible] 15, 100 14.80, 100 14.50, 80 14.20, 50 14, 50 [illegible]

Becerros: 250 c. a $ 18, 200 17.80, 300 [illegible] 150 17.

Nonatos: 150 c. a $ 15, 100 14.80, 350 [illegible] 100 14.

Potros: 100 c. a $ 8.50, 80 8.30, 100 [illegible] 8, 180 6.50.

Cerdas. — 200 k. $ 14.50; 200 k. $ 13; 300 k. $ 12.50; 300 k. $ 12; 300 [illegible] k. $ 13; 200 k. $ 11.50; 1.300 k. $ 11; 400 [illegible] 12.20; 300 k. $ 11.50; 300 k. $ 9.50; 200 k. $ [illegible] $ 10.50; 700 k. $ 10; 300 k. $ 2.30; 300 k. $ 2.20; [illegible]

Nutria. — 100 k. $ 2.30; 300 k. $ 1.80; 150 k. $ 2.10; 500 k. $ 2; 200 k. $ 1.80; 100 k. $ 1.50.

Cabras. — 100 k. $ 18.50; 200 k. $ 16; 100 k. $ 17.

Corderitos. — 30 d. $ 1.40; 50 d. $ 1.30; 50 d. $ 1.20.

Liebres. — 100 c. $ 0.16; 300 c. $ 0.15; 200 c. $ 0.50.

Zorros. — 30 c. $ 0.80; 50 c. $ 0.70; 30 c. $ 0.50.

Cisnes. — 20 c. $ 0.20.

Sebo derretido. — 5 c. $ 4.30; 10 c. $ 4.20; 10 c. $ 4

Sebo pisado. — 9 c. $ 3.35; 10 c. $ 3.30; 10 c. $ 3.20.